

EDITAL DA TOMADA DE PREÇOS Nº 2019.10.15.2-TP

Regido pela Lei n.º 8.666 de 21/06/93, (com as alterações da Lei n.º 8.883/94 e da Lei n.º 9.648/98) e suas alterações e Lei Complementar nº 123, de 14 de dezembro de 2006.

A Presidente da Comissão Permanente de Licitação da Prefeitura Municipal de Deputado Irapuan Pinheiro, designada pela Portaria n.º 526/2019 de 01 de Março de 2019, torna público para conhecimento de todos os interessados que até às **08:00 (OITO HORAS)** do dia **07 DE NOVEMBRO DE 2019**, na sede da Comissão Permanente de Licitação da Prefeitura Municipal de Deputado Irapuan Pinheiro, localizada à Avenida dos Três Poderes, 75 – Centro – CEP. 63.645-000, Deputado Irapuan Pinheiro, Ceará, em sessão pública, dará início aos procedimentos de recebimento e abertura dos envelopes concernentes aos Documentos de Habilitação e às Propostas de Preços, da licitação modalidade **TOMADA DE PREÇOS Nº 2019.10.15.2-TP**, identificado abaixo, mediante as condições estabelecidas no presente Edital, tudo de acordo com a Lei n.º 8.666/93, de 21.06.93, alterada pela Lei n.º 8.883/94 de 08.06.94 e legislação complementar em vigor.

Objeto:	CONTRATAÇÃO DE EMPRESA PARA EXECUTAR SERVIÇOS DE REFORMA NA ESCOLA DE ENSINO BÁSICO ROSA CÂNDIDA DA SILVA LOCALIZADA NA AV. GERALDO PEREIRA DA SILVA, SN - DISTRITO DE AURORA - MUNICÍPIO DE DEPUTADO IRAPUAN PINHEIRO/CE, CONFORME PROJETO BÁSICO/TERMO DE REFERÊNCIA EM ANEXO AO EDITAL.
Órgão interessado:	SECRETARIA DE EDUCAÇÃO BÁSICA
Modalidade:	TOMADA DE PREÇOS
Tipo:	MENOR PREÇO
Critério de Julgamento:	GLOBAL
Regime de Execução:	INDIRETA
Empreitada:	EMPREITADA POR PREÇO UNITÁRIO

DEFINIÇÕES:

NESTE EDITAL SERÃO ENCONTRADOS NOMES, PALAVRAS, SIGLAS E ABREVIATURAS COM OS MESMOS SIGNIFICADOS ABAIXO:

- C.P.L/COMISSÃO: Comissão Permanente de Licitação.
- CONTRATADA: Empresa vencedora desta licitação em favor da qual for adjudicado o seu objeto.
- CONTRATANTE/PREFEITURA MUNICIPAL DE DEP. IRAPUAN PINHEIRO/CE-PMDIP, através da **SECRETARIA DE EDUCAÇÃO BÁSICA** - Órgãos de onde se origina a presente licitação.
- CRC: Certificado de Registro Cadastral expedido pela Prefeitura municipal de DEP. IRAPUAN PINHEIRO/CE.
- FISCALIZAÇÃO: Secretaria de Obras, Serviços Públicos e Transportes do Município de Dep. Irapuan Pinheiro/CE.
- PROPONENTE/INTERESSADO/LICITANTE: Empresa que apresenta proposta para este certame.
- ABNT – Associação Brasileira de Normas Técnicas.
- PMDIP – Prefeitura Municipal de Dep. Irapuan Pinheiro/Ce.

INTEGRAM O PRESENTE EDITAL, OS SEGUINTE ANEXOS:

- ANEXO I – Projeto Básico/Termo de Referência, Projeto Básico de engenharia, Memorial Descritivo, Cronograma Físico-Financeiro de demais documentos pertinentes;
- ANEXO II – Modelo de Proposta de preços;
- ANEXO III – Modelo de Procuração e Declarações;
- ANEXO IV – Minuta' do Contrato.

AVENIDA DOS TRÊS PODERES, 75 – CENTRO – CEP. 63.645-000
DEP. IRAPUAN PINHEIRO/CE – CNPJ: 12.464.103/0001-91
FONE/FAX: (88) 3569-1218 - E-mail: pmdip.ig@gmail.com

(Assinatura manuscrita)

1 - DO OBJETO

1.1 - Esta licitação tem por objeto a **CONTRATAÇÃO DE EMPRESA PARA EXECUTAR SERVIÇOS DE REFORMA NA ESCOLA DE ENSINO BÁSICO ROSA CÂNDIDA DA SILVA LOCALIZADA NA AV. GERALDO PEREIRA DA SILVA, SN - DISTRITO DE AURORA - MUNICÍPIO DE DEPUTADO IRAPUAN PINHEIRO/CE, CONFORME PROJETO BÁSICO/TERMO DE REFERÊNCIA EM ANEXO AO EDITAL.**

2 - DAS CONDIÇÕES DE PARTICIPAÇÃO

2.1 - PODERÃO PARTICIPAR DESTA LICITAÇÃO:

2.1.1 - Quaisquer pessoas jurídicas, localizada em qualquer Unidade da Federação, sob a denominação de sociedades empresárias (sociedades em nome coletivo), Empresa Individual de Responsabilidade Limitada - EIRELI, e de sociedades simples - exceto sociedade cooperativa - devidamente cadastradas ou que atendam a todas as condições exigidas para cadastramento pelo Setor de Cadastro do Município de DEP. IRAPUAN PINHEIRO/CE, até o terceiro dia anterior à data do recebimento das propostas, de acordo com o Art. 22, parágrafo 2º da Lei 8.666/93 e suas alterações posteriores e que satisfaçam a todas as condições deste edital, inclusive tendo seus objetivos sociais ou cadastramento compatíveis com o objeto da licitação.

2.1.2 - Firma individual ou sociedade comercial regularmente estabelecida neste país, que satisfaçam todas as condições deste Edital de TOMADA DE PREÇOS e demais especificações e normas, de acordo com os anexos, parte integrantes do presente.

2.2 - NÃO PODERÃO PARTICIPAR DESTA LICITAÇÃO:

2.2.1 - Não poderão participar licitantes com sócios, cooperados, diretores ou representantes comuns que estejam figurando como administradores de ambas empresas.

2.2.1.1 - Se antes do início da abertura dos envelopes de preço for constatada a comunhão de sócios, diretores ou representantes, estando os mesmos como administradores de ambas empresas, entre licitantes participantes, somente uma delas poderá participar do certame.

2.2.1.2 - Se constatada a comunhão de sócios, diretores ou representantes, estando os mesmos como administradores de ambas empresas, entre licitantes participantes após a abertura dos envelopes de preço, os respectivos participantes serão automaticamente desclassificados do certame, independentemente do preço proposto.

2.2.2 - Consórcios de empresas, quaisquer que sejam suas formas de constituição;

2.2.3 - Empresas que estejam suspensas de participar de licitação realizada pelo Município de DEP. IRAPUAN PINHEIRO/CE;

2.2.4 - Empresas que foram declaradas inidôneas para licitar ou contratar com a Administração Pública, enquanto perdurarem os motivos da punição;

2.2.5 - Empresas que tenham sócios ou responsáveis técnicos que sejam servidores ou membros do Município de DEP. IRAPUAN PINHEIRO/CE;

2.2.6 - Empresas que se encontrem em situação de falência ou de recuperação judicial (Ressalvando os casos expostos no itens 5.4.4.5.1 e 5.4.4.5.2 do presente edital), de dissolução; de fusão, cisão ou incorporação, liquidação, ou em regime de consórcio, qualquer que seja sua forma de constituição;

2.2.7 - Cooperativas.

2.2.8 - A incompatibilidade dos objetos sociais da licitante com o objeto da licitação, implicando na impossibilidade de sua participação no certame.

2.3 - A caracterização das situações expostas no item 2.2, a partir da constatação pela Comissão, implicará na eliminação sumária do proponente do respectivo processo.

3 - DAS FASES DO PROCESSO LICITATÓRIO

3.1 - O presente procedimento de licitação seguirá o seguinte trâmite em fases distintas:

3.1.1 - Credenciamento dos licitantes;

- 3.1.2 - Recebimento de envelopes de "documentos de habilitação" e "propostas de preços";
- 3.1.3 - Abertura dos envelopes contendo os Documentos de Habilitação;
- 3.1.4 - Resultado de julgamento dos Documentos de Habilitação;
- 3.1.5 - Fase de recursos da Fase de Habilitação;
- 3.1.6 - Abertura dos envelopes contendo as Propostas de Preços;
- 3.1.7 - Análise e Classificação das Propostas de Preços;
- 3.1.8 - Resultado de julgamento das Propostas de Preços;
- 3.1.9 - Apuração do menor preço e declaração de vencedor;
- 3.1.10 - Fase de recursos da Fase de Proposta de Preços;

4 – DO CREDENCIAMENTO DOS REPRESENTANTES

4.1 - Cada proponente apresentar-se-á com apenas um representante que, devidamente munido de **DOCUMENTAÇÃO HÁBIL DE CREDENCIAMENTO**, será o único admitido a intervir nas fases de procedimento licitatório, respondendo assim, para todos os efeitos, por sua representada, devendo ainda, no ato da entrega dos envelopes exibir um documento de identificação válido, expedido por órgão oficial.

4.1.1 - Por **DOCUMENTAÇÃO HÁBIL DE CREDENCIAMENTO**, entende-se:

4.1.1.1 - Quando **NÃO** for **SÓCIO-ADMINISTRADOR OU REPRESENTANTE LEGAL**, deverá apresentar:

- a) Procuração pública ou particular para a presente licitação, constituindo o representante, que declare expressamente seus poderes para a devida outorga (**ANEXO**), com firma reconhecida em cartório;
- b) Ato constitutivo, estatuto ou contrato social **consolidado** em vigor, da empresa a ser representada;
- c) Documento oficial de identificação (com foto) válido;

4.1.1.2 - Quando for **SÓCIO-ADMINISTRADOR OU REPRESENTANTE LEGAL**, deverá apresentar:

- a) Ato constitutivo, estatuto ou contrato social **consolidado** em vigor;
- b) Documento oficial de identificação (com foto) válido;

4.1.2 - A não apresentação ou incorreção dos documentos de que trata o subitem anterior não implicará na inabilitação da licitante, mas impedirá o representante de se manifestar e responder pela mesma na sessão correspondente, ou até o momento que a referida comprovação puder ser verificada na fase seguinte, ou seja, na fase de habilitação.

4.1.3 - **Todos os documentos necessários à participação na presente fase deverão ser apresentados em original, cópia autenticada por cartório competente, publicação em Órgão Oficial ou autenticada pela Comissão Permanente de Licitação, mediante apresentação dos originais.**

4.1.4 - A qualquer momento o proponente poderá substituir o credenciado já nomeado para responder pela mesma, desde que seja atendido a todas as exigências citadas no item 4 desde edital.

4.2 - Os interessados em participar do presente processo licitatório, que não quiseram se fazer presente na sessão de recebimento dos documentos, bem como, não comprovem os poderes necessários a condições de representação, poderão protocolar os envelopes tratados nos itens 5 e 6 do edital, sendo:

- a) No protocolo do Setor de Licitações, junto a Comissão Permanente de Licitação, antes do início dos trabalhos da sessão, mediante apresentação de Documento oficial de identificação (com foto) válido do responsável pela entrega, bem como, assinatura de termo correspondente, ou;
- b) Junto a Comissão Permanente de Licitação, durante os trabalhos da sessão, mediante apresentação de Documento oficial de identificação (com foto) válido do responsável pela entrega, sendo constado tal ato na ata da sessão, ou;
- c) No Protocolo Geral da Prefeitura Municipal de DEP. IRAPUAN PINHEIRO/CE, ou;
- d) Mediante remessa por via postal.

4.3 - O interessado em participar deverá conhecer todas as condições estipuladas no presente Edital para o cumprimento das obrigações do objeto da licitação e apresentação dos documentos exigidos. A participação na presente licitação implicará na total aceitação a todos os termos e integral sujeição à legislação aplicável, notadamente à Lei 8.666/93, alterada e consolidada.

4.4 - Na hipótese de não haver expediente na data designada para a realização do ato, este será realizado no primeiro dia útil subsequente, no mesmo local e hora.

4.5 - Este Edital e seus elementos constitutivos, poderá ser obtido na Comissão Permanente de Licitação da PMDIP, mediante Termo de Retirada de Edital/Protocolo, através de DAM – Documento de Arrecadação Municipal, com pagamento de taxa no valor de R\$ 20,00 (vinte reais), com depósito em conta bancária através do DAM emitido pelo setor de arrecadação desta prefeitura, no horário de **08:00h as 12h00h** e/ou pelo site: <https://www.irapuanpinheiro.ce.gov.br/licitacao.php?id=339>, assim como no portal do TCE-CE: <https://licitacoes.tce.ce.gov.br>.

5 – DA FASE DE HABILITAÇÃO

5.1 - A fase de habilitação consiste na apresentação de documentos de forma a comprovar a regularidade da proponente, conforme regulamenta o Art. 27º da Lei 8.666/93.

5.2 - Para se habilitarem nesta licitação as licitantes deverão apresentar envelope fechado, tendo no frontispício os seguintes dizeres:

À COMISSÃO PERMANENTE DE LICITAÇÃO
PREFEITURA MUNICIPAL DE DEP. IRAPUAN PINHEIRO/CE
TOMADA DE PREÇOS Nº 2019.10.15.2-TP
ENVELOPE “A” - DOCUMENTOS DE HABILITAÇÃO
PROPONENTE:

5.3 - O envelope “A” deverá conter os documentos a seguir relacionados, todos perfeitamente legíveis, dentro de seus prazos e validade para o dia e horário indicados no Preâmbulo do edital.

5.4 – Os DOCUMENTOS DE HABILITAÇÃO consistiram de:

5.4.1 - CERTIFICADO DE REGISTRO CADASTRAL – CRC, expedido pelo Setor de Cadastro de Fornecedores, da Prefeitura Municipal de Dep. Irapuan Pinheiro/CE, dentro da sua validade.

5.4.2 - Relativa à HABILITAÇÃO JURÍDICA:

5.4.2.1 - **REGISTRO COMERCIAL**, no caso de empresário individual, no registro público de empresa mercantil da Junta Comercial; devendo, no caso da licitante ser a sucursal, filial ou agência, apresentar o registro da Junta onde opera com averbação no registro da Junta onde tem sede a matriz.

5.4.2.2 - **ATO CONSTITUTIVO, ESTATUTO, CONTRATO SOCIAL CONSOLIDADO ou CONTRATO SOCIAL E TODOS OS ADITIVOS**, em vigor devidamente registrado no registro público de empresa mercantil da Junta Comercial, em se tratando de sociedades empresárias e, no caso de sociedades por ações, acompanhado de documentos de eleição de seus administradores; devendo, no caso da licitante ser a sucursal, filial ou agência, apresentar o registro da Junta onde opera com averbação no registro da Junta onde tem sede a matriz.

5.4.2.3 - **INSCRIÇÃO DO ATO CONSTITUTIVO**, no caso de sociedades simples - no Cartório de Registro das Pessoas Jurídicas acompanhada de prova da diretoria em exercício; devendo, no caso da licitante ser a sucursal, filial ou agência, apresentar o registro no Cartório de Registro das Pessoas Jurídicas do Estado onde opera com averbação no Cartório onde tem sede a matriz.

5.4.2.4 - **DECRETO DE AUTORIZAÇÃO**, em se tratando de empresa ou sociedade estrangeira em funcionamento no País, e **ATO DE REGISTRO DE AUTORIZAÇÃO PARA FUNCIONAMENTO** expedido pelo órgão competente, quando a atividade assim o exigir.

5.4.2.5 - Ata da respectiva fundação, e o correspondente registro na Junta Comercial/Cartório, bem como o estatuto com a ata de Eleição da Diretoria, na forma do artigo 18 da Lei nº 5.764/71, em se tratando de sociedade de cooperativa.

5.4.2.6 - **DOCUMENTOS OFICIAL DE IDENTIFICAÇÃO (COM FOTO)** e prova de **CADASTRO DE PESSOA FÍSICA (CPF)** do(s) sócio(s) administradores;

5.4.3 - Relativa à REGULARIDADE FISCAL E TRABALHISTA:

- 5.4.3.1 - Prova de inscrição no Cadastro Nacional de Pessoas Jurídicas (CNPJ);
- 5.4.3.2 - Prova de inscrição no Cadastro de Contribuintes estadual ou municipal, se houver, relativo ao domicílio ou sede do licitante, pertinente ao seu ramo de atividade e compatível com o objeto contratual;
- 5.4.3.3 - Prova de regularidade para com a Fazenda Federal, inclusive quanto às contribuições previdenciárias;
- 5.4.3.4 - Prova de regularidade para com a Fazenda Estadual;
- 5.4.3.5 - Prova de regularidade para com a Fazenda Municipal do domicílio ou sede do licitante;
- 5.4.3.6 - Prova de regularidade relativa ao Fundo de Garantia por Tempo de Serviço (FGTS), demonstrando situação regular no cumprimento dos encargos sociais instituídos por lei.
- 5.4.3.7 - Prova de inexistência de débitos inadimplidos perante a Justiça do Trabalho, mediante a apresentação de certidão negativa, nos termos do Título VII-A da Consolidação das Leis do Trabalho, aprovada pelo Decreto-Lei nº 5.452, de 1º de maio de 1943).
- 5.4.3.8 - As **Microempresas (ME)** e **Empresas de Pequeno Porte (EPP)** deverão apresentar toda a documentação exigida para efeito de comprovação de **REGULARIDADE FISCAL E TRABALHISTA**, mesmo que esta apresente alguma restrição;
- 5.4.3.9 - Havendo alguma restrição na comprovação da regularidade fiscal e trabalhista, será assegurado o prazo de 05 (cinco) dias úteis, cujo termo inicial corresponderá ao momento em que o proponente for declarado o vencedor do certame, prorrogável por igual período, a critério da administração pública, para a regularização da documentação, pagamento ou parcelamento do débito e emissão de eventuais certidões negativas ou positivas com efeito de certidão negativa;
- 5.4.3.10 - A não-regularização da documentação, no prazo estabelecido, implicará decadência do direito à contratação, sem prejuízo das sanções previstas no art. 81, da Lei no 8.666/93, sendo facultado a convocação dos licitantes remanescentes, na ordem de classificação, ou a revogação da licitação, conforme o caso.

5.4.4 - Relativa à QUALIFICAÇÃO ECONÔMICO-FINANCEIRA:

5.4.4.1 - Balanço patrimonial e demonstrações contábeis do último exercício social, já exigíveis e apresentados na forma da lei, que comprovem a boa situação financeira da empresa - vedada a sua substituição por balancetes ou balanços provisórios - podendo ser atualizados por índices oficiais quando encerrados há mais de 03 (três) meses da data de apresentação da proposta, devidamente assinados por contabilista registrado no CRC, bem como por sócio, gerente ou diretor, registro na Junta Comercial ou órgão competente.

5.4.4.1.1. Entende-se que a expressão "na forma da lei" constante no item 5.4.4.1 engloba, no mínimo:

- Balanço Patrimonial;
- DRE - Demonstração do Resultado do Exercício;
- Termos de abertura e de encerramento.

5.4.4.2- **As empresas constituídas a menos de um ano:** deverão apresentar demonstrativo do Balanço de Abertura, devidamente assinados por contabilista registrado no CRC, bem como por sócio, gerente ou diretor, registrado ou autenticado na Junta Comercial ou órgão competente.

5.4.4.3- Comprovação da boa situação financeira da empresa mediante obtenção de índices de Liquidez Geral (LG), Solvência Geral (SG) e Liquidez Corrente (LC), iguais ou superiores a 1(um), obtidos pela aplicação das seguintes fórmulas:

$$LG = \frac{\text{Ativo Circulante} + \text{Realizável a Longo Prazo}}{\text{Passivo Circulante} + \text{Passivo Não Circulante}}$$

$$SG = \frac{\text{Ativo Total}}{\text{Passivo Circulante} + \text{Passivo Não Circulante}}$$

$$LC = \frac{\text{Ativo Circulante}}{\text{Passivo Circulante}}$$



Justificativa quanto a exigência dos índices financeiros:

- Índice de Liquidez Geral (ILG) indica quanto à empresa possui em disponibilidades, bens e direitos realizáveis no curso do exercício seguinte para liquidar suas obrigações, com vencimento neste período.
- Índice de Liquidez Corrente (ILC) indica quanto a empresa possui em recursos disponíveis, bens e direitos realizáveis a curto prazo, para fazer face ao total de suas dívidas de curto prazo, sendo que:
Resultado da Liquidez Corrente:
 - Maior que 1: Resultado que demonstra folga no disponível para uma possível liquidação das obrigações.
 - Se igual a 1: Os valores dos direitos e obrigações a curto prazo são equivalentes
 - Se menor que 1: Não haveria disponibilidade suficientes para quitar as obrigações a curto prazo, caso fosse preciso
- O índice de Solvência Geral (ISG) expressa o grau de garantia que a empresa dispõe em Ativos (totais), para pagamento do total de suas dívidas. Envolve além dos recursos líquidos, também os permanentes. Para os três índices colacionados (ILG, ILC, SG), o resultado ">1" é recomendável à comprovação da boa situação financeira (o que demonstraria um equilíbrio nas contas da companhia), sendo certo que, quanto maior o resultado, melhor, em tese, seria a condição da empresa. Mas há exceções.

5.4.4.4-Comprovação de capital social integralizado, correspondendo no mínimo a 10% (dez por cento) do valor da contratação, ou seja, **R\$ 6.162,27 (Seis mil cento e sessenta e dois reais e vinte e sete centavos)**.

5.4.4.5 - Certidão Negativa de Falência / Recuperação Judicial, expedida pelo distribuidor da sede do Licitante.

5.4.4.5.1- Na ausência da certidão negativa, a licitante em recuperação judicial deverá comprovar a sua viabilidade econômica, mediante documento (certidão ou assemelhado) emitido pela instância judicial competente; ou concessão do plano de recuperação judicial nos termos do art. 58 da Lei nº 11.101/2005; ou homologação do plano de recuperação, no caso da licitante em recuperação extrajudicial, nos termos do art. 164, §5º, da Lei nº 11.101/2005;

5.4.4.5.2- A empresa em recuperação judicial/extrajudicial com plano de recuperação concedido/homologado, deverá demonstrar os demais requisitos para habilitação econômico financeira.

5.4.4.6. **CERTIDÃO SIMPLIFICADA**, emitida pela Junta Comercial da sede da empresa licitante, com data de emissão não superior a 30 (trinta) dias da data da licitação.

5.4.4.7. **CERTIDÃO ESPECÍFICA** (com todas as alterações e movimentações da empresa), emitida pela Junta Comercial da sede da empresa licitante, com data de emissão não superior a 30 (trinta) dias da data da licitação.

5.4.4.8 - As empresas enquadradas como **Microempresas (ME)** e **Empresas de Pequeno Porte (EPP)**, conforme incisos I e II do Artigo 3º da Lei Complementar nº 123, de 14 de dezembro de 2006, e que pretenderem usufruírem de seus benefícios nesta licitação do regime diferenciado e favorecido previsto naquela lei, deverão apresentar junto aos Documentos de Habilitação a Certidão Simplificada emitida pela Junta Comercial, nos termos do art. 8º da IN 103/2007 do DNRC – Departamento Nacional de Registro no Comércio ou através da declaração de enquadramento de porte registrada na junta comercial.

5.4.4.9 - As empresas enquadradas no regime diferenciado e favorecido das **Microempresas (ME)** e **Empresas de Pequeno Porte (EPP)** que não apresentarem a certidão ou a Declaração de enquadramento prevista no subitem anterior, poderão participar normalmente do certame, porém, em igualdade de condições com as empresas não enquadradas neste regime.

5.4.5 - Relativa à QUALIFICAÇÃO TÉCNICA:

5.4.5.1 - Certidão de Registro e quitação da pessoa jurídica expedida pelo Conselho Regional de Engenharia e Agronomia – CREA, em que conste no quadro de responsável técnico pelo menos um técnico profissional de nível superior habilitado na área de engenharia civil.

5.4.5.2 - Em se tratando de empresa com sede em outro Estado, o registro ou inscrição na entidade profissional competente deverá portar o visto no CREA/CE na forma da Resolução CONFEA n.º 413 de 27 de junho de 1997, por ocasião da contratação.

5.4.6 - Relativa à CAPACITAÇÃO TÉCNICO-PROFISSIONAL:

5.4.6.1 - Apresentar comprovação da licitante de possuir em seu quadro permanente, na data prevista no preâmbulo deste Edital, profissional de nível superior na área de engenharia civil ou outro devidamente reconhecido pela entidade competente, detentor de no mínimo 01 (um) atestado ou Certidão de Responsabilidade Técnica, com o respectivo acervo expedido pelo CREA, emitido por pessoa de direito público ou privado, que comprove (m) ter o (s) profissional (is) executado obras ou serviços de engenharia de características técnicas similares a do objeto ora licitado, não se admitindo atestado (s) de Projetos, Fiscalização, Supervisão, Gerenciamento, Controle Tecnológico ou Assessoria Técnicas.

5.4.6.2 - Entende-se, para fins deste edital, como pertencente ao quadro permanente: sócio, diretor, responsável técnico ou prestador de serviços.

5.4.6.3 - A comprovação de vinculação ao quadro permanente da licitante será feita:

a) Para sócio, mediante a apresentação do ato constitutivo, estatuto, contrato social consolidado ou contrato social e todos os aditivos.

b) Para diretor, mediante a apresentação da ata de eleição e posse da atual diretoria, devidamente registrada junto ao órgão competente.

c) Se o responsável técnico não for sócio e/ou diretor da empresa, a comprovação se dará mediante a apresentação da cópia da Carteira de Trabalho e Previdência Social (CTPS) - devidamente assinada.

d) Contratos de prestação de serviços.

5.4.6.4 - Com base no artigo 43, § 3º, da Lei nº 8.666/93, a Prefeitura de DEP. IRAPUAN PINHEIRO/CE, se reserva o direito de consultar o CNIS (Cadastro Nacional de Informações Sociais), para comprovar o vínculo empregatício do(s) responsável(is) técnico(s) detentor(es) dos atestados com o licitante.

5.4.6.5 - No caso de duas ou mais licitantes apresentarem atestados de um mesmo profissional como responsável técnico, como comprovação de qualificação técnica, ambas serão inabilitadas.

5.4.7 - Relativo à CAPACITAÇÃO TÉCNICO-OPERACIONAL:

5.4.7.1- Indicação do pessoal técnico adequado e disponível para a realização do objeto da licitação, bem como a qualificação curricular de cada um dos membros da equipe técnica que se responsabilizará pelos trabalhos, este documento deverá ser assinado por sócio administrador ou por representante legal da empresa, e deverá estar com firma reconhecida;

5.4.7.2 - O(s) profissional(is) responsável(is) técnico(s) indicado(s), cujo(s) nome(s) constar(em) na Certidão de Registro e Quitação de Pessoa Jurídica da licitante junto ao Conselho Regional de Engenharia e Agronomia – CREA deverá(ão) ser o(s) detentor(es) do atestado ou Certidão de Responsabilidade Técnica;

5.4.7.3 - O licitante deverá juntar declaração expressa assinada pelo(s) Responsável (is) Técnico(s), detentor(es) do(s) atestado(s) ou Certidão de Responsabilidade Técnica, com firma reconhecida, informando que o(s) mesmo(s) concorda(m) com a inclusão de seu(s) nome(s) na participação permanente dos serviços na condição de profissional(is) responsável(is) técnico(s).

5.4.8 - Relativo à VISTA TÉCNICA:

5.4.8.1 - Declaração emitida pelo responsável legal da empresa (com firma reconhecida) de que o licitante tem pleno conhecimento das condições necessárias para a execução dos serviços, inclusive quanto ao local, características e grau de complexidade existentes na área, bem como, das peculiaridades que possam implicar direta ou indiretamente na execução do objeto.

5.4.8.2 - Caso haja interesse por parte do licitante de realizar visita técnica no local onde serão realizados os serviços, a fim de tomar conhecimento das condições e peculiaridades, a mesma deverá ser previamente agendada, devendo os interessados marcar o dia pelos telefones (88) 9.8887.6330 e (88) 9.8886.7149 (falar com José Ricarte da Costa ou José Ronisvan da Silva) e somente serão válidas se realizada pelo(s) profissional(is) ou responsável(is) técnico(s) da empresa;

5.4.8.3 - Havendo visita técnica, será emitido Atestado de visita técnica, firmado pelo Secretário de Obras, Serviços públicos e Transportes e/ou Engenheiro da Prefeitura do Município de Dep. Irapuan Pinheiro, de que a proponente, através do seu responsável, visitou o local onde serão executados os serviços, tomando pleno conhecimento dos projetos, das condições e

da natureza do trabalho.

5.4.8.4- O responsável por mais de uma empresa deverá indicar qual empresa está representando. Não será emitido atestado de visita em nome do mesmo responsável para mais de uma empresa.

5.4.8.5 - O ATESTADO DE VISITA SOMENTE SERÁ FORNECIDO AO RESPONSÁVEL DA EMPRESA.

5.4.9 - Relativo aos DEMAIS DOCUMENTOS DE HABILITAÇÃO:

5.4.9.1 - Alvará de Funcionamento;

5.4.9.2 - Declaração (com firma reconhecida) de que, em cumprimento ao estabelecido na Lei nº 9.854, de 27/10/1999, publicada no DOU de 28/10/1999, e ao inciso XXXIII, do artigo 7º, da Constituição Federal, não emprega menores de 18 (dezoito) anos em trabalho noturno, perigoso ou insalubre, nem emprega menores de 16 (dezesseis) anos em trabalho algum, salvo na condição de aprendiz, a partir de 14 (quatorze) anos, conforme modelo (ANEXO III, ITEM 02) constante dos Anexos deste edital;

5.4.9.3 - Declaração (com firma reconhecida) expressa de integral concordância com os termos deste edital e seus anexos, conforme modelo (ANEXO III, ITEM 02) constante dos Anexos deste edital;

5.4.9.4 - Declaração (com firma reconhecida), sob as penalidades cabíveis, de inexistência de fato superveniente impeditivo da habilitação, ficando ciente da obrigatoriedade de declarar ocorrências posteriores, (art.32, §2º, da Lei n.º 8.666/93), conforme modelo (ANEXO III, ITEM 02) constante dos Anexos deste edital;

5.4.9.5 - No caso de licitantes devidamente cadastrados na Prefeitura de DEP. IRAPUAN PINHEIRO/CE, a documentação mencionada no item 5.4.2 e os subitens 5.4.3.1 ao 5.4.3.7, 5.4.4.1, 5.4.4.2 e 5.4.9.1 deste Edital poderá ser substituída pela apresentação do Certificado de Registro Cadastral (CRC) junto à Prefeitura de Municipal de DEP. IRAPUAN PINHEIRO/CE, assegurado, neste caso, aos demais licitantes, o direito de acesso aos dados nele constantes), o qual deverá ser entregue acompanhado de todos os demais documentos tratados neste edital na qual não haja a possibilidade de substituição, tratada anteriormente, cuja autenticidade e prazo de validade serão analisados pela Presidente;

5.4.9.5.1 - A documentação constante do Cadastro de Fornecedores da Prefeitura Municipal de DEP. IRAPUAN PINHEIRO/CE deverá também se encontrar dentro do prazo de validade e atender ao disposto neste edital.

5.4.10 - Todos os documentos necessários à participação na presente fase deverão ser apresentados em original, cópia autenticada por cartório competente, publicação em Órgão Oficial ou autenticada pela Comissão Permanente de Licitação mediante apresentação dos originais.

5.4.11 - Cada face de documento reproduzida deverá corresponder a uma autenticação, ainda que diversas reproduções sejam feitas na mesma folha, todos perfeitamente legíveis.

5.4.12 - Caso na autenticação conste expressamente que a mesma se refere ao verso e ao anverso do documento, a exigência referente à autenticação de todas as faces do documento fica sem validade.

5.4.13 - Não serão aceitos documentos apresentados por meio de fitas, discos magnéticos, filmes ou cópias em fac-símile, mesmo autenticadas, admitindo-se fotos, gravuras, desenhos, gráficos ou catálogos apenas como forma de ilustração das propostas de preço.

5.4.14 - Os documentos necessários à participação na presente licitação, compreendendo os documentos referentes à habilitação, à proposta de preço e seus anexos, deverão ser apresentados no idioma oficial do Brasil.

5.4.15 - As proponentes ficam obrigadas ainda, a cumprirem além das exigências editalícias, as leis especiais às quais se enquadram e se amparam.

5.4.16 - Quaisquer documentos necessários à participação no presente certame licitatório, apresentados em língua estrangeira, deverão ser autenticados pelos respectivos consulados e traduzidos para o idioma oficial do Brasil, por tradutor juramentado.

5.4.17 - Caso o documento apresentado seja expedido por instituição que regulamente a disponibilização do documento pela Internet, a Comissão Permanente de Licitação verificará a autenticidade do mesmo através de consulta eletrônica.

5.4.18 - Caso o documento apresentado seja expedido por instituição pública que esteja com seu funcionamento paralisado no dia de recebimento dos envelopes, a licitante deverá, sob pena de ser inabilitada, apresentar o referido documento constando o termo final de seu período de validade coincidindo com o período da paralisação e deverá, quando do término da paralisação, sob pena de ser inabilitada supervenientemente, levar o documento à Comissão Permanente de Licitação nas condições de autenticação exigidas por este edital, para que seja apensado ao processo de licitação. Caso o processo

já tenha sido enviado ao órgão de origem da licitação, deverá a licitante levá-lo a esta instituição para que o mesmo se proceda.

5.4.19 - As certidões exigidas (para aquelas cuja validade possa expirar), quando não contiverem prazo de validade expressamente determinado, não poderão ter suas datas de expedição superiores 60 (sessenta) dias anteriores a data de abertura da presente licitação ou então apresentar declaração ou regulamentação do órgão emissor que disponha sobre a sua validade para o documento em questão.

5.4.20 - Os licitantes que apresentaram documentos de habilitação em desacordo com as descrições anteriores, defeituosos quanto ao seu conteúdo e forma e ilegíveis serão **INABILITADOS**, sendo eliminados, não podendo participar da fase subsequente do processo licitatório.

5.4.21 - Somente serão aceitos os documentos acondicionados no envelope "A", não sendo admitido posteriormente o recebimento de qualquer outro documento, nem permitido à licitante fazer qualquer adendo em documento entregue à Comissão Permanente de Licitação.

5.4.21.1 - Fica ressalvada a situação anterior, quando da necessidade de realização de diligência para apresentação de documentos que melhor instruem os documentos de habilitação do licitante;

5.4.22 - A Comissão poderá, também, solicitar original de documento já autenticado, para fim de verificação, sendo a empresa obrigada apresentá-lo no prazo máximo de 48 (quarenta e oito) horas contados a partir da solicitação, sob pena de, não o fazendo, ser inabilitada.

5.4.23 - A solicitação feita durante a sessão de habilitação deverá ser registrada em Ata.

6 – DA FASE DE PROPOSTAS DE PREÇOS

6.1 - A licitante deverá entregar à Comissão, juntamente dos envelopes contendo os Documentos de Habilitação, até à hora e dia previstos neste Edital, as **PROPOSTAS DE PREÇOS** devendo ser confeccionada no mínimo em **01 (uma) via e opcionalmente em arquivo digital, formato .xls ou .doc**, em envelope fechado e opaco, rubricado no fecho, contendo na parte externa os seguintes dizeres:

À COMISSÃO PERMANENTE DE LICITAÇÃO
PREFEITURA MUNICIPAL DE DEP. IRAPUAN PINHEIRO/CE
TOMADA DE PREÇOS Nº 2019.10.15.2-TP
ENVELOPE "B" – PROPOSTAS DE PREÇOS
PROPONENTE:

6.2 - As **PROPOSTAS DE PREÇOS**, serão composta pelo conjunto, sendo a **Proposta Comercial, Orçamento(s) Detalhado(s), Cronograma Físico-Financeiro**, devendo ambos, ser confeccionadas a máquina, impressão, ou a letra de fôrma, em papel timbrado, sem emendas, rasuras ou entrelinhas, datadas, perfeitamente legíveis, assinadas e com identificação do(s) responsável (is) legais da Empresa e Engenheiro, rubricadas todas as vias.

6.2.1 - Na **PROPOSTA COMERCIAL** deverá constar os seguintes dados:

- Serviços a serem executados, iguais ao objeto desta licitação;
- Preço Global por quanto a licitante se compromete os serviços objeto desta Licitação, expresso em reais em algarismo e por extenso;
- Prazo de validade da Proposta, que será de, no mínimo, **60 (SESSENTA) DIAS**;
- Prazo de execução dos serviços que será de **02(DOIS) MESES**, contados a partir da emissão da primeira ordem de serviço;

C

6.2.2 - ORÇAMENTO(S) DETALHADO(S), contendo de cada item a especificação do Grupo/Subgrupo/Serviço, a quantidade, a unidade, o preço unitário e o preço total, em algarismo, e o preço Global do orçamento, assinado pelo responsável da Empresa e Engenheiro responsável, contendo ainda:

- a) Planilha de preços unitários que deram margem aos resultados apresentados na proposta, com duas casas decimais, sem erros de arredondamentos;
- b) Planilha de Composição de Preços Unitários, para cada serviço constante do orçamento apresentado, contendo todos os insumos e coeficientes de produtividade necessários à execução de cada serviço, quais sejam equipamentos, mão-de-obra, totalização de encargos sociais, insumos, transportes, BDI, totalização de impostos e taxas, e quaisquer outros necessários à execução dos serviços;
- c) Planilha analítica de encargos sociais;
- d) Planilha analítica de impostos e taxas;
- e) Composição analítica da taxa de B.D.I. (Benefícios e Despesas Indiretas), de acordo com recomendações do TCU – Tribunal de Contas da União;

6.2.2.1 - No caso de erro na coluna UNIDADE, a Comissão considerará como correta a Unidade expressa no Orçamento da Prefeitura Municipal de DEP. IRAPUAN PINHEIRO/CE para o item.

6.2.3 - Ocorrendo discrepância na proposta da Licitante entre os preços unitários de um mesmo serviço será considerado o de menor valor, sempre levando em consideração a tabela oficial utilizada como preço de referência como forma de sua aceitabilidade.

6.2.4 - Caso ocorra qualquer divergência entre os valores constantes na planilha de custo unitário, anexa ao edital, e a respectiva tabela oficial de referência, as licitantes deverão considerar a tabela como valor de referência para fins de formulação de suas propostas de preço.

6.2.5 - CRONOGRAMA FÍSICO FINANCEIRO.

6.2.5.1 - Os valores contidos nos orçamentos serão considerados em moeda corrente nacional (REAL) mesmo que não contenham o símbolo da moeda (R\$).

6.2.5.2 - Os preços constantes do orçamento da licitante deverão conter apenas duas casas decimais após a vírgula, cabendo ao licitante proceder ao arredondamento ou desprezar os números após as duas casas decimais dos centavos.

6.3 - Serão **DESCLASSIFICADAS** as propostas que:

- 6.3.1 - Apresentarem preços superiores ao limite estabelecido ou manifestadamente inexequíveis;
- 6.3.2 - Apresentarem preços inferiores a 70% (setenta por cento) do menor dos seguintes valores a saber:
 - a) Média aritmética dos valores das propostas superiores a 50% (cinquenta por cento) do valor orçado pela Administração, ou
 - b) Valor orçado pela Administração.
- 6.3.3 - Condições ilegais, omissões, erros e divergência ou conflito com as exigências deste Edital.
- 6.3.4 - Proposta em função da oferta de outro competidor na licitação.
- 6.3.5 - Preço unitário inexistente, simbólico ou irrisório, havido assim como aquele incompatível com os preços praticados no mercado, conforme a Lei nº 8.666/93 e suas alterações.
- 6.3.6 - Preço unitário e/ou global excessivo, assim entendido como aquele superior ao orçado pela PMDIP, estabelecido no Projeto Básico/Termo de Referência e Projeto Básico de Engenharia.
- 6.3.7 - Preços unitários e/ou globais inexequíveis na forma do Art. 48 da Lei das Licitações.
- 6.3.8 - Quantitativos divergentes dos constantes na Planilha de preços estimados.
- 6.3.9 - Propostas que não atendam ao item 6 do edital.

7 – DOS PROCEDIMENTOS

7.1 - A Presidente da Comissão Permanente de Licitação fará a verificação da(s) licitante(s) que protocolaram os documentos de habilitação, conforme item 4.2 deste edital, bem como, realizará o credenciamento dos representantes

presentes à sessão, e a seguir, colocará os documentos de credenciamento para rubricas e informará a todos os presentes, a relação das empresas que acudiram a participação do processo.

7.2 - Os Documentos de Credenciamento e os envelopes "A" – Documentos de Habilitação e "B" – Proposta de Preços, todos fechados, serão recebidos pela Comissão no dia, hora e local definidos no preâmbulo deste Edital.

7.2.1 - Após o(a) Presidente(a) da Comissão receber os Documentos de Credenciamento e Envelopes "A" e "B" e declarar encerrado o prazo de recebimento dos Documentos de Credenciamento e Envelopes, nenhum outro será recebido e nem serão aceitos outros documentos que não os existentes nos referidos envelopes.

7.3 - Após a Presidente da Comissão receber os Documentos de Credenciamento e Envelopes "A" e "B" e declarar encerrado o prazo de recebimento dos Documentos de Credenciamento e Envelopes, nenhum outro será recebido e nem serão aceitos outros documentos que não os existentes nos referidos envelopes.

7.4 - Em seguida, os licitantes rubricarão os envelopes contendo as Propostas de Preços – "B", ficando a comissão em posse dos mesmos até a abertura e julgamento respectivo.

7.5 - Posteriormente, serão abertos os envelopes contendo os documentos exigidos para fins de habilitação. A Comissão examinará os aspectos relacionados com a suficiência, a formalidade, a idoneidade e a validade dos documentos, além de conferir se as cópias porventura apresentadas estão devidamente autenticadas pelo Cartório competente ou se são idênticas aos documentos originais, nas quais deverão ser apresentados.

7.5.1 - Será inabilitada a licitante que deixar de apresentar qualquer um dos documentos exigidos no envelope "A", ou apresentá-los em desacordo com as exigências do presente Edital.

7.6 - Os documentos de habilitação serão rubricados pelos membros da Comissão e licitantes interessados como representantes das proponentes, que examinarão e rubricarão todas as folhas dos Documentos de Habilitação, em seguida, postos à disposição dos prepostos das licitantes para que os examinem e os rubriquem.

7.7 - A Comissão examinará possíveis apontamentos feitos por prepostos das licitantes, manifestando-se sobre o seu acatamento ou não.

7.8 - Se presentes os prepostos das licitantes à sessão, o(a) Presidente(a) da Comissão fará diretamente a intimação dos atos relacionados com a habilitação e inabilitação das licitantes, fundamentando a sua decisão registrando os fatos em ata. Caberá aos prepostos das licitantes declararem intenção de interpor recurso, a fim de que conste em ata e seja aberto o prazo recursal. Os autos do processo estarão com vista franqueada ao interessado na presença da Comissão.

7.8.1 – Poderá haver a requisição de cópia dos autos, desde que seja feito por requerimento escrito.

7.8.2 - Caso não estejam presentes à sessão os prepostos das licitantes, a intimação dos atos referidos no item anterior será feita através do meio de publicação Oficial do Município, iniciando-se no dia útil seguinte à publicação o prazo de 05 (cinco) dias úteis previsto em lei para a entrega à Comissão das razões e contrarrazões de recursos a serem interpostos pelos recorrentes, bem como, publicidade aos atos do processo. O Procedimento ficará suspenso.

7.9 - Decorridos os prazos e proferida a decisão sobre os recursos interpostos, a Comissão marcará a data e horário em que dará prosseguimento ao procedimento licitatório, cuja comunicação às licitantes será feita com a antecedência mínima de 24 (vinte e quatro) horas da data marcada, através do meio de publicação Oficial do Município, de forma a dar publicidade aos atos do processo.

7.10 - Inexistindo recurso, ou depois de proferida a decisão sobre recurso interposto, a Comissão dará prosseguimento ao procedimento licitatório.

7.11 - Na ausência de qualquer preposto de licitante, a Comissão manterá em seu poder o referido envelope, que deverá ser retirado pela licitante no prazo de 30 (trinta) dias contados da data referida no aviso que marca a data da sessão de prosseguimento do procedimento licitatório.

7.12 -Será feita, em seguida, a abertura do Envelope "B". A Comissão conferirá se foram entregues no referido envelope a Proposta, Orçamento, Cronograma Físico-Financeiro e demais documentos solicitados no item 6 deste edital.

7.13 -Em seguida, a Comissão iniciará o JULGAMENTO. Inicialmente, serão examinados os aspectos formais da Proposta. O não atendimento a pelo menos uma das exigências deste Edital será motivo de DESCLASSIFICAÇÃO da proposta.

7.14 -A Comissão fará, então, o ordenamento das propostas das demais licitantes não desclassificadas pela ordem crescente dos preços nelas apresentados;

7.15 -A Comissão examinará, da licitante cuja proposta está em primeiro, segundo e terceiro lugar, o Orçamento. Não sendo encontrados erros a Comissão declarará a licitante classificada em primeiro lugar como vencedora desta licitação.

7.16 -Caso seja encontrado erro ou erros a Comissão promoverá desclassificação da proposta e fará a mesma verificação com relação à proposta da licitante que apresentou o segundo **MENOR PREÇO GLOBAL** e assim sucessivamente, observada a ordem crescente dos valores das propostas de preços, até que uma mesma empresa tenha sua Proposta de Preços e o Orçamento da conformidade com todos os requisitos do Edital.

7.17 -A Comissão não considerará como erro as diferenças por ventura existentes nos centavos, decorrentes de operações aritméticas, desde que o somatório das diferenças nos centavos não ultrapasse o valor em real correspondente a 0,1 (zero vírgula um por cento) do valor global do orçamento da licitante.

7.18 - Caso duas ou mais licitantes que não tenham sido desclassificadas apresentem suas propostas com preços iguais, a Comissão fará sorteio para classificá-las, e adotará os procedimentos previstos neste capítulo.

7.19 - Caso a proponente com proposta de preços classificada em 1º (primeiro) lugar, não seja **Microempresa (ME)** ou **Empresa de Pequeno Porte (EPP)**, a Comissão procederá de acordo com os subitens a seguir:

7.19.1 - Fica assegurado, como critério de desempate o exercício do direito de preferência para a **Microempresa (ME)** ou **Empresa de Pequeno Porte (EPP)**, devendo a licitante estar presente para poder exercer mencionado direito à **sessão pública de divulgação do julgamento da análise das propostas de preços.**

7.19.1.1 - Caso haja suspensão da sessão na data inicialmente estabelecida, a Comissão marcará previamente nova data de prosseguimento, ficando à cargo do licitante a obrigatoriedade de comparecimento para o uso deste benefício.

7.19.2 - Entende-se por empate aquelas situações em que as propostas apresentadas pelas **Micro empresa (ME)** ou **Empresa de Pequeno Porte (EPP)** sejam iguais ou até 10% (dez por cento) superiores à proposta mais bem classificada, depois de ordenadas as propostas de preços em ordem crescente dos preços ofertados.

7.19.3 - Para efeito do disposto no subitem 7.19.1, ocorrendo empate, a Comissão procederá da seguinte forma:

a) A **Microempresa - ME** ou **Empresa de Pequeno Porte -EPP** mais bem classificada poderá apresentar proposta de preço inferior àquela considerada vencedora do certame, situação em que será classificada em primeiro lugar e conseqüentemente declarada vencedora do certame.

b) Não ocorrendo à contratação da **microempresa** ou **empresa de pequeno porte**, na forma da alínea anterior, serão convocadas as remanescentes que porventura se enquadrem na hipótese do subitem 7.19.2, na ordem classificatória, para o exercício do mesmo direito.

c) Verificada a aceitabilidade da proposta, a licitante **ME** ou **EPP** vencedora deverá apresentar a proposta devidamente adequada no prazo máximo e improrrogável de até 48 horas.

7.19.4 - No caso de equivalência dos valores apresentados pelas **Micro empresa (ME)** ou **Empresa de Pequeno Porte (EPP)** que se encontrem no intervalo estabelecido no subitem 7.19.2, será realizado sorteio entre elas para que se identifique aquela que primeiro poderá apresentar nova de preços, que deverá ser registrada em ata.

7.19.5 - Na hipótese de não contratação nos termos previstos no subitem acima, o objeto licitado será adjudicado em favor da proposta originalmente vencedora do certame.

7.19.6. Ocorrendo à situação prevista no subitem 7.19.3, a **Microempresa (ME)** ou **Empresa de Pequeno Porte (EPP)** mais bem classificada deverá apresentar nova proposta de preços. Todos os atos deverão constar da ata dos trabalhos.

- 7.19.6.1 – Caso o representante da proponente que esteja enquadrada na situação do item 7.19.2 esteja presente na referida sessão, o mesmo deverá ofertar a nova oferta no momento da sessão.
- 7.19.6.2 – Caso o licitante não esteja presente na sessão, fica precluso o mencionado direito, não podendo-o mais ser ofertado posteriormente.
- 7.19.7 -A Comissão, após os procedimentos previstos nos itens anteriores deste capítulo, suspenderá a sessão a fim de que seja lavrada Ata a ser assinada pelos membros da Comissão e pelos prepostos dos licitantes que participam da licitação.
- 7.19.8 -Se presentes os prepostos das licitantes à sessão, o(a) Presidente(a) da Comissão fará diretamente a intimação dos atos relacionados com o julgamento das propostas, fundamentando a sua decisão e registrando os atos em ata. Caberá aos prepostos das licitantes se manifestarem sobre a intenção de interpor ou não recurso, a fim de que conste em ata e seja aberto o prazo recursal. Os autos do processo estarão com vista franqueada ao interessado ou interessados na presença da Comissão.
- 7.19.9 -Caso não estejam presentes à sessão os prepostos das licitantes, a intimação dos atos referidos no item anterior será feita através da Imprensa Oficial do Município, iniciando-se no dia útil seguinte à publicação o prazo de 05 (cinco) dias úteis previsto em lei para a entrega a Comissão das razões de recursos a serem interpostos pelos recorrentes, bem como, publicidade aos atos do processo. O Procedimento ficará suspenso.
- 7.19.10 -As dúvidas que surgirem durante as reuniões serão esclarecidas pelo(a) Presidente(a) da Comissão, na presença dos prepostos das licitantes.
- 7.19.11 - À Comissão é assegurado o direito de suspender qualquer sessão e marcar seu reinício para outra ocasião, fazendo constar esta decisão da Ata dos trabalhos. No caso, os envelopes ainda não abertos deverão ser rubricados pelos membros e pelos licitantes interessados.
- 7.19.12 - A Comissão poderá, para analisar os Documentos de Habilitação, as Propostas e os Orçamentos, solicitar pareceres técnicos e suspender a sessão para realizar diligências a fim de obter melhores subsídios para as suas decisões.
- 7.19.13 -Todos os documentos ficarão sob a guarda da Comissão Permanente de Licitação, até a conclusão do procedimento.
- 7.19.14 - No caso de decretação de feriado que coincida com a data designada para entrega dos envelopes "A" e "B" e suas aberturas, esta licitação se realizará no primeiro dia útil subsequente, na mesma hora e mesmo local, podendo, no entanto, a Comissão definir outra data, horário e até local, fazendo a publicação e divulgação na mesma forma do início.
- 7.19.15 -A Comissão não considerará qualquer oferta de vantagens não prevista neste Edital, nem preço ou vantagem baseada nas propostas das demais licitantes.
- 7.19.16 - Ocorrendo discrepância entre qualquer preço numérico ou por extenso, prevalecerá este último.
- 7.19.17 - Quando todas as licitantes forem inabilitadas ou todas as propostas forem desclassificadas, em não havendo intenção de interposição de recurso por parte de licitante, a Comissão poderá fixar às licitantes, prazo de 08 (oito) dias úteis para a apresentação de nova documentação ou de outras propostas.
- 7.19.18 - Abertos os envelopes contendo as Propostas, após concluída a fase de habilitação, não cabe desclassificar a proposta por motivo relacionado com a habilitação, salvo em razão de fato superveniente ou só conhecido após o julgamento.
- 7.19.19 – Ficará a cargo da Presidente a definição do momento da devolução dos envelopes "A" e "B" que por ventura não tenham sido abertos no decorrer do processo.

8 - DA ADJUDICAÇÃO E HOMOLOGAÇÃO

- 8.1 - A Comissão emitirá relatório contendo o julgamento e resultado deste Edital, com classificação das licitantes, que estará assinado pelos membros que dela participaram.
- 8.2 -A Adjudicação e a Homologação da licitação em favor da licitante cuja proposta de preços seja classificada em primeiro lugar são da competência da Secretaria de Educação Básica.

8.3 - O Secretário de Educação Básica, se reserva o direito de não homologar e revogar a presente licitação, por razões de interesse público decorrente de fato superveniente devidamente comprovado, mediante parecer escrito e fundamentado sem que caiba a qualquer das licitantes o direito.

9 - DO CONTRATO

9.1 - O Município de Dep. Irupuan Pinheiro/CE, através da Secretaria de Educação Básica, e a licitante vencedora desta licitação assinarão contrato, no prazo de **05 (CINCO) DIAS**, contados da data da convocação para este fim expedida pela Prefeitura Municipal sob pena de decair do direito à contratação.

9.1.1 - A convocação do licitante vencedor se dará através de publicação em jornal de grande circulação ou correspondência com Aviso de Recebimento ou, ainda, através de endereço eletrônico válido a ser fornecido pelo Licitante na fase de proposta, conforme modelo fornecido.

9.2 - A recusa injusta da licitante vencedora em assinar o Contrato, aceitar ou retirar o instrumento equivalente dentro do prazo estabelecido pelo órgão contratante caracteriza o descumprimento total da obrigação assumida, sujeitando-a a multa de 10% (dez por cento) sobre o valor da obra ou serviço constante de sua proposta de preços.

9.3 - A execução do Contrato deverá ser acompanhada e fiscalizada por representante da Prefeitura Municipal de Dep. Irupuan Pinheiro/CE especialmente designado.

9.3.1 - O representante da Prefeitura Municipal de Dep. Irupuan Pinheiro/CE anotarà em registro próprio todas as ocorrências relacionadas com a execução do contrato, determinando o que for necessário à regularização das faltas ou defeitos observados.

9.3.2 - As decisões e providências que ultrapassarem a competência do representante deverão ser solicitadas a seus superiores em tempo hábil para a adoção das medidas convenientes.

9.4 - A Contratada deverá manter preposto(s), aceito pela Prefeitura Municipal, no local a ser prestado o serviço, para representá-lo na execução do contrato.

9.4.1 - Fica a contratada na obrigação de manter, durante toda a execução do contrato, em compatibilidade com as obrigações por ele assumidas, todas as condições de habilitação e qualificação exigidas na licitação.

9.5 - A Contratada é responsável pelos encargos trabalhistas, previdenciários, fiscais e comerciais resultantes da execução do contrato.

9.6 - O prazo para o início da execução dos serviços fica fixado em **05 (CINCO) DIAS** contados a partir da data da assinatura da Ordem de Serviço.

9.7 - A assinatura da ordem de serviços poderá ser de forma presencial, bem como, ser enviada ao licitante vencedor se dará através de publicação em jornal de grande circulação ou correspondência com Aviso de Recebimento ou, ainda, através de endereço eletrônico válido a ser fornecido pelo Licitante em seus documentos de habilitação ou em sua proposta de preços, conforme modelo fornecido.

9.8 - O contrato terá vigência de **12 (DOZE) MESES**, sendo que o prazo para a execução dos serviços é de **02(DOIS) MESES**, contados da assinatura da ordem de serviço.

9.9 - A prorrogação de prazo deverá ser justificada por escrito e previamente autorizada pela Secretaria de Educação Básica.

9.10 - Ocorrerá a rescisão do contrato, independentemente de interpelação judicial ou extrajudicial e sem que caiba à Contratada direito a indenização de qualquer natureza, ocorrendo qualquer dos seguintes casos:

9.10.1 - não cumprimento ou cumprimento irregular das cláusulas contratuais ou da legislação vigente;

- 9.10.2 - lentidão na execução dos serviços, levando a Prefeitura Municipal a presumir pela não conclusão dos mesmos nos prazos estipulados;
- 9.10.3 - cometimento reiterado de erros na execução dos serviços;
- 9.10.4 - concordata, falência ou dissolução da firma ou insolvência de seus sócios, gerentes ou diretores;
- 9.10.5 - alteração social ou a modificação da finalidade ou de estrutura da empresa, que prejudique a execução do contrato;
- 9.10.6 - razões de interesse público, de alta relevância de amplo conhecimento, justificados e determinados pela Prefeitura Municipal;
- 9.10.7 - O atraso superior a 90 (noventa) dias dos pagamentos devidos pela Prefeitura, decorrentes de obras ou serviços, ou parcelas destes já recebidos ou executados, salvo em caso de calamidade pública, grave perturbação da ordem interna ou guerra, assegurado à Contratada o direito de optar pela suspensão do cumprimento de suas obrigações até que seja normalizada a situação;
- 9.11 - A rescisão amigável do contrato, por acordo entre as partes, deverá ser precedida de autorização escrita e fundamentada do Ordenador de Despesas.
- 9.12 - É facultada à Prefeitura Municipal de Dep. Irapiuan Pinheiro/CE, quando o convocado não assinar termo do contrato no prazo e nas condições estabelecidas neste Edital convocar os licitantes remanescentes, na ordem de classificação, para fazê-lo em igual prazo e nas mesmas condições propostas pelo primeiro classificado, inclusive quanto aos preços atualizados, de conformidade com este Edital, ou revogar esta licitação.
- 9.13 - A Prefeitura Municipal de Dep. Irapiuan Pinheiro/CE poderá, a seu critério, determinar a execução antecipada de serviços, obrigando-se a Contratada a realizá-los.

10 - DOS ACRÉSCIMOS E/OU SUPRESSÕES AO CONTRATO

- 10.1 - À Contratante caberá o direito de promover acréscimos ou supressões nos serviços, que se fizerem necessários, até o limite correspondente a 25% (vinte e cinco por cento) do valor inicial do contrato, e, no caso particular de reforma, até o limite de 50% (cinquenta por cento), mantendo-se as demais condições do contrato nos termos do art. 65, parágrafo 1º, da Lei nº 8.666/93.
- 10.2 - Caso haja acréscimo ou diminuição no volume dos serviços este será objeto de Termo Aditivo ao contrato, após o que será efetuado o pagamento, calculado nos termos do item 10.1.

11 - DO PAGAMENTO, DO REAJUSTAMENTO E REEQUILÍBRIO ECONÔMICO-FINANCEIRO

- 11.1 - Os pagamentos serão feitos de acordo com a realização dos serviços, em até 30 (trinta) dias do mês subsequente ao adimplemento da obrigação e encaminhamento da documentação tratada neste subitem, observadas as disposições editalícias, através de crédito na Conta Bancária do fornecedor ou através de cheque nominal, de acordo com os valores contidos na Proposta de Preços do licitante em conformidade com projeto básico.
- 11.2 - O valor do presente Contrato não será objeto de reajuste antes de decorrido 01 (um) ano da sua assinatura, circunstância na qual as faturas serão reajustadas com base na variação do índice nacional da construção civil (INCC - Coluna 35) divulgado pela Fundação Getúlio Vargas - FGV.
- 11.3 - **REEQUILÍBRIO ECONÔMICO-FINANCEIRO:** Na hipótese de sobrevirem fatos imprevisíveis, ou previsíveis, porém de consequências incalculáveis, retardadores ou impeditivos da execução do ajustado, ou ainda, em caso de força maior, caso fortuito ou fato do príncipe, configurando álea econômica extraordinária e extracontratual, poderá, mediante procedimento administrativo onde reste demonstrada tal situação e termo aditivo, ser restabelecida a relação que as partes pactuaram inicialmente entre os encargos do contratado e a retribuição da Administração para a justa remuneração do fornecimento, objetivando a manutenção do equilíbrio econômico-financeiro inicial do contrato, na forma do artigo 65, II, "d" da Lei Federal n.º 8.666/93, alterada e consolidada.

11.4 - Independentemente de declaração expressa, fica subentendido que, no valor pago pelo contratante, estão incluídas todas as despesas necessárias à execução dos serviços, inclusive as relacionadas com materiais, equipamentos e mão-de-obra.

12 - DOS RECURSOS ORÇAMENTÁRIOS

12.1 - A despesa decorrente da contratação correrá à conta de recursos específicos consignados no Orçamento da PREFEITURA DE DEPUTADO IRAPUAN PINHEIRO- através da fonte de recursos: RECEITA DE IMPOSTO E TRANSFERÊNCIA - EDUCAÇÃO, pela SECRETARIA DE EDUCAÇÃO BÁSICA, na seguinte Dotação Orçamentária respectivamente:

ÓRGÃO	UNIDADE ORÇ.	FUNÇÃO/SUB-FUNÇÃO /PROGRAMA/ P-A/Nº DO PROJETO-ATIVIDADE	FONTE(S)	ELEMENTO DE DESPESAS
06	01	12.361.0015.1.010	1111000000	4.4.90.51.00

13 - DOS RECURSOS

13.1 - Das decisões proferidas pela Comissão Permanente de Licitação caberão recursos no prazo de 05 (cinco) dias úteis contados da intimação do ato.

13.2 - Os recursos deverão ser dirigidos a Secretaria de Educação Básica, interpostos mediante petição datilografada, devidamente arazoada subscrita pelo representante legal da recorrente, que comprovará sua condição como tal.

13.3 - Os recursos relacionados com a habilitação e inabilitação da licitante e do julgamento das propostas deverão ser entregues o(a) Presidente(a) ou a um dos Membros da Comissão Permanente de Licitação da Prefeitura Municipal de DEP. IRAPUAN PINHEIRO/CE, no devido prazo, não sendo conhecidos os interpostos fora dele.

13.4 - Interposto, o recurso será comunicado aos demais licitantes, que poderão impugná-los no prazo de 05 (cinco) dias úteis.

13.5 -Decidido o recurso pela Comissão, deverá ser enviado, devidamente informado, a Secretaria de Educação Básica, que proferirá sua decisão.

13.6 -Nenhum prazo de recurso se inicia ou corre sem que os autos do processo estejam com vista franqueada ao interessado.

13.7 -Na contagem dos prazos excluir-se-á o dia do início e incluir-se-á o do vencimento, e considerar-se-ão os dias consecutivos, exceto quando for explicitamente disposto em contrário.

14 - DAS PENALIDADES E DAS SANÇÕES

14.1 - A licitante que, convocada pela PMDIP para assinar o instrumento de contrato, se recusar a fazê-lo dentro do prazo previsto nesta TOMADA DE PREÇOS, sem motivo justificado aceito pela PMDIP, estará sujeita à suspensão temporária de participação em licitação promovida pelos órgãos do Município de DEP. IRAPUAN PINHEIRO/CE, pelo prazo de 02 (dois) anos.

14.2 - O atraso injustificado na execução do contrato sujeitará a Contratada à multa de mora prevista no presente Edital, podendo a PMDIP rescindir unilateralmente o contrato. À Contratada será aplicada, ainda, a pena de SUSPENSÃO de participação em licitação promovida pelos órgãos do Município de DEP. IRAPUAN PINHEIRO/CE, pelo prazo de 02 (dois) anos, período durante o qual estará impedida de contratar com o Município de Dep. Irapuan Pinheiro/CE.

14.3 - Em caso de a Licitante ou Contratada ser reincidente, será declarada como inidônea para licitar e contratar com o Município de DEP. IRAPUAN PINHEIRO/CE.

14.4 - As sanções previstas neste Edital serão aplicadas pela PMDIP, à licitante vencedora desta licitação ou à Contratada, facultada a defesa prévia da interessada nos seguintes casos:

14.4.1- de 5 (cinco) dias úteis, nos casos de ADVERTÊNCIA e de SUSPENSÃO;

14.4.2 - de 10 (dez) dias da abertura de vista do processo, no caso de DECLARAÇÃO DE IDONEIDADE PARA LICITAR OU CONTRATAR COM O MUNICÍPIO DE DEP. IRAPUAN PINHEIRO/CE.

14.5- As sanções de ADVERTÊNCIA, SUSPENSÃO e DECLARAÇÃO DE INDONEIDADE PARA LICITAR OU CONTRATAR COM O MUNICÍPIO DE DEP. IRAPUAN PINHEIRO/CE poderão ser aplicadas juntamente com as de MULTA prevista neste Edital;

14.6 - As sanções de SUSPENSÃO e de DECLARAÇÃO DE INDONEIDADE PARA LICITAR E CONTRATAR COM O MUNICÍPIO DE DEP. IRAPUAN PINHEIRO/CE, poderão também ser aplicadas às licitantes ou aos profissionais que, em razão dos contratos firmados com qualquer órgão da Administração Pública Federal, Estadual e Municipal:

I - tenha sofrido condenação definitiva por praticarem, por meios dolosos, fraude fiscal no recolhimento de quaisquer tributos;

II - tenham praticados atos ilícitos visando a frustrar os objetivos da licitação;

III - demonstrem possuir idoneidade para contratar com a Administração Pública em virtude de atos ilícitos praticados.

14.7 - Somente após a Contratada ressarcir o Município de DEP. IRAPUAN PINHEIRO/CE pelos prejuízos causados e após decorrido o prazo de SUSPENSÃO aplicada é que poderá ser promovida a reabilitação perante a própria autoridade que aplicou a sanção.

14.8 - A declaração de idoneidade, é da competência exclusiva da Secretaria de Educação Básica do Município de DEP. IRAPUAN PINHEIRO/CE.

15 – DA TENTATIVA DE FRAUDE E FRUSTAÇÃO DOS ATOS DO PROCESSO E DEMAIS DITAMES LEGAIS

15.1- A tentativa de fraude ou frustração dos atos e ações a serem realizados por parte dos proponentes, há qualquer momento do presente processo, poderá caracterizar o enquadramento dos mesmos nas sanções dos crimes e penas previstas do Art. 90º, Art. 93º e Art. 96º da Lei Federal 8.666/93, e sendo necessário, ainda, abertura e instauração do devido processo administrativo para a averiguação e apuração dos fatos ocorridos, de forma a aplicação das devidas penalidades e punições cabíveis.

15.2 - É facultado a Comissão Permanente de Licitação, em qualquer ausência ou omissão quanto a instruções e ditames deste edital, a aplicação das normas, instrumentos e demais fontes legais do instrumento jurídico brasileiro, de forma a manter ideal e legal transcorrer dos atos e ações dos procedimentos do certame.

16 - DAS DISPOSIÇÕES FINAIS

16.1 - As informações sobre esta licitação podem ser obtidas junto à Comissão Permanente de Licitação da PMDIP, na AVENIDA DOS TRÊS PODERES, 75 – CENTRO – CEP. 63.645-000 - DEPUTADO IRAPUAN PINHEIRO - CEARÁ ou através do telefone (88) 3569-1218, de segunda a sexta-feira, no horário de 08:00 às 12:00 horas.

16.2 - Cópias do edital e anexos serão fornecidas mediante Protocolo de Retirada de Edital, mediante pagamento de cópia reprográfica, na Sede da Comissão Permanente de Licitação da Prefeitura Municipal de DEPUTADO IRAPUAN PINHEIRO,

situada na AVENIDA DOS TRÊS PODERES, 75 – CENTRO – CEP. 63.645-000 -DEPUTADO IRAPUAN PINHEIRO - CEARÁ ou através do telefone (88) 3569-1218, de segunda a sexta-feira, no horário de 08:00 às 12:00 horas, ficando os autos do presente processo administrativo à disposição para vistas e conferência dos interessados.

- 16.3 - Sem que caiba aos licitantes qualquer tipo de reclamação ou indenização, fica assegurado à autoridade competente:
- 16.3.1 - Alterar as condições do presente edital, fazendo a reposição do prazo na forma da Lei;
- 16.3.2 - Revogar a presente licitação por razões de interesse público decorrente de fato superveniente devidamente comprovado.
- 16.3.2.1 - A autoridade competente deve anular esta licitação, por ilegalidade, mediante parecer escrito e devidamente fundamentado.
- 16.4 - Quaisquer esclarecimentos serão prestados pela Comissão ou pela PMDIP, durante o expediente normal.
- 16.5 - Fica eleito o foro de Deputado Irapuan Pinheiro (CE) para dirimir qualquer dúvida na execução deste Edital.

Deputado Irapuan Pinheiro/CE, 16 de Setembro de 2019.

Maria Joelma Moreira
PRESIDENTE DA C.P.L.

ANEXO I

PROJETO BÁSICO/TERMO DE REFERÊNCIA

Nº 2019.10.15.1

I – INFORMAÇÕES PRIMÁRIAS E CLASSIFICAÇÃO DA DESPESA

1. **ÓRGÃO SOLICITANTE:** SECRETARIA DE EDUCAÇÃO BÁSICA

2. **DOTAÇÃO ORÇAMENTÁRIA:**

ÓRGÃO	UNIDADE ORÇ.	FUNÇÃO/SUBFUNÇÃO/PROGRAMA /P-A/Nº DO PROJETO-ATIVIDADE	FONTE(S)	ELEMENTO DE DESPESAS	VALOR ESTIMADO
06	01	12.361.0015.1.010	1111000000	4.4.90.51.00	R\$ 61.622,68
VALOR TOTAL ESTIMADO					R\$ 61.622,68

3. **FONTE(S) DE RECURSO:** 1111000000–RECEITA DE IMPOSTO E TRANSFERÊNCIA – EDUCAÇÃO.

4. **VALOR GLOBAL ESTIMADO:** R\$ 61.622,68 (sessenta e um mil seiscentos e vinte e dois reais e sessenta e oito centavos).

II – DETALHAMENTO DA DESPESA

5. **OBJETO:** Contratação de empresa para executar serviços de Reforma na Escola de Ensino Básico Rosa Cândida da Silva Localizada na Av. Geraldo Pereira da Silva, Sn - Distrito de Aurora - Município de Deputado Irapuan Pinheiro/Ce.

6. **JUSTIFICATIVA:** O Município de Deputado Irapuan com a contratação dos serviços de mão de obra visa à melhoria das condições do ambiente escolar. Tendo em vista a necessidade de reparos no ambiente escolar. Em períodos chuvosos, onde não é pavimentado cria-se lama e inviabiliza o uso total da escola, será necessário pavimentar o local, para então se ter livre acesso sem mais transtornos e evitando até mesmo possíveis acidentes no local e as portas estão estragadas, por isso será necessário a troca. Devido as intempéries a pintura de edificação está desbotada com aspecto de velha. A fim de oferecer uma maior adequação nas instalações, com qualidade e conforto ao público escolar.

III – DAS CONDIÇÕES DE EXECUÇÃO

7. **PRAZO PARA INÍCIO E LOCAL DE EXECUÇÃO:** Os serviços deverão ser iniciados em até **05 (CINCO) DIAS**, a contar da emissão da **ORDEM DE SERVIÇOS**, nos locais determinados no Projeto Básico de Engenharia.

8. **PRAZO DE EXECUÇÃO:** O prazo de execução dos serviços será **02(DOIS) MESES**, contado a partir da data da sua assinatura, admitindo-se, porém, a prorrogação da vigência do contrato, nos termos do artigo 57, da Lei Federal nº 8.666/93.

9. **PAGAMENTO:** O Pagamento será efetuado conforme medição, na proporção de execução dos serviços, em até 30 (TRINTA) DIAS após a emissão da Nota Fiscal, mediante atesto do recebimento dos serviços e o encaminhamento da documentação necessária, observada todas as disposições pactuadas, através de crédito na conta bancária da contratada.

IV – DOS PREÇOS OFERTADOS E DA FORMULAÇÃO DA PROPOSTA

10. Na proposta de preços deverá constar as especificações detalhada do serviço, valor total, em moeda nacional, em algarismo e por extenso, já considerando todas as despesas, tributos, impostos, taxas, encargos e demais despesas que incidam direta ou indiretamente sobre os serviços, mesmo que não estejam nestes documentos;
11. A execução dos serviços deverá ser realizada em conformidade com o Projeto Básico de Engenharia, mediante a expedição de **ORDEM DE SERVIÇOS** pela Secretaria Gestora.
12. **DO REAJUSTE E DA REPACTUAÇÃO DO VALOR CONTRATADO:** O valor do Contrato não será objeto de reajuste antes de decorrido 01 (um) ano da sua assinatura, circunstância na qual as faturas serão reajustadas com base na variação do índice nacional da construção civil (INCC - Coluna 35) divulgado pela Fundação Getúlio Vargas - FGV.
 - 12.1. Na hipótese de sobrevirem fatos imprevisíveis, ou previsíveis porém de consequências incalculáveis, retardadores ou impeditivos da execução do ajustado, ou ainda, em caso de força maior, caso fortuito ou fato do príncipe, configurando álea econômica extraordinária e extracontratual, poderá, mediante procedimento administrativo onde reste demonstrada tal situação e termo aditivo, ser restabelecida a relação que as partes pactuaram inicialmente entre os encargos do contratado e a retribuição da Administração para a justa remuneração da execução dos serviços, objetivando a manutenção do equilíbrio econômico-financeiro inicial do contrato, na forma do artigo 65, II, "d" da Lei Federal n.º 8.666/93, alterada e consolidada.

V – DA FORMALIZAÇÃO DO CONTRATO, FISCALIZAÇÃO E GESTÃO DO CONTRATO:

13. As obrigações decorrentes da presente licitação serão formalizadas mediante lavratura dos respectivos contratos, subscritos pelo Município, através da Secretaria Gestora, representada pelo Secretário(a) Ordenador(a) de Despesa, e o licitante vencedor, que observará os termos das Leis correspondentes.
14. O Licitante Vencedor terá o prazo de **05 (CINCO) DIAS**, contado a partir da convocação, para subscrever o contrato. Este prazo poderá ser prorrogado uma vez, por igual período, quando solicitado pelo Licitante Vencedor durante o seu transcurso e desde que ocorra justo motivo aceito pelo Município de **Deputado Irapuan Pinheiro-Ce**.
15. A recusa injustificada ou a carência de justo motivo da vencedora de não formalizar o Contrato, no prazo estabelecido, sujeitará a Licitante à aplicação das penalidades previstas.
16. O contrato só poderá ser alterado em conformidade com os artigos, 57, 58 e 65 da Lei n.º 8.666/93.
17. O contrato produzirá seus jurídicos e legais efeitos a partir data de sua assinatura e vigorará por **12 (DOZE) MESES**, nos termos do artigo 57, da Lei Federal nº 8.666/93.
18. A formalização dos contratos só gera ao contratado a obrigação de execução dos serviços quando expedida a competente **ORDEM DE SERVIÇOS** ou celebrado o competente termo de contrato.
19. A gestão do contrato caberá ao Ordenador de Despesa de cada Secretaria ou a quem este designar, devendo ele exercer toda a sua plenitude tudo em atendimento e consonância ao que dispõe o art. 58, inciso III, c/c art. 67 da Lei Federal nº 8.666/93. A fiscalização e acompanhamento técnico da execução dos serviços caberá a **Secretaria de Obras, Serviços Públicos e Transportes do Município de Dep. Irapuan Pinheiro/CE**.

VI - DAS OBRIGAÇÕES

20. DA CONTRATANTE:

- a) Exercer a fiscalização da execução do contrato;
- b) Assegurar o livre acesso da CONTRATADA e de seus prepostos, devidamente identificados, a todos os locais onde se fizer necessária a execução dos serviços licitados, prestando-lhe todas as informações e esclarecimentos que, eventualmente, forem solicitados;
- c) Efetuar o pagamento conforme convencionado em cláusula contratual.

21. DA CONTRATADA:

A CONTRATADA estará obrigada a satisfazer os requisitos e atender a todas as exigências e condições a seguir estabelecidas:

- a) Recrutar pessoas habilitadas e com experiência comprovada, fornecendo à CONTRATANTE relação nominal dos profissionais, contendo identidade e atribuição/especificação técnica.
- b) Executar os serviços através de pessoas idôneas, assumindo total responsabilidade por quaisquer danos ou falta que venham a cometer no desempenho de suas funções, podendo a solicitar a substituição daqueles cuja conduta seja julgada inconveniente.
- c) Substituir os profissionais nos casos de impedimentos fortuitos, de maneira que não se prejudiquem o bom andamento e a boa prestação dos serviços.
- d) Facilitar a ação da FISCALIZAÇÃO na inspeção dos serviços, prestando, prontamente, os esclarecimentos que forem solicitados pela CONTRATANTE.
- e) Responder perante PMDIP, mesmo no caso de ausência ou omissão da FISCALIZAÇÃO, indenizando-a devidamente por quaisquer atos ou fatos lesivos aos seus interesses, que possam interferir na execução do Contrato, quer sejam eles praticados por empregados, prepostos ou mandatários seus. A responsabilidade se estenderá a danos causados a terceiros, devendo a CONTRATADA adotar medidas preventivas contra esses danos, com fiel observância das normas emanadas das autoridades competentes e das disposições legais vigentes.
- f) Responder, perante as leis vigentes, pelo sigilo dos documentos manuseados, sendo que a CONTRATADA não deverá, mesmo após o término do CONTRATO, sem consentimento prévio por escrito da CONTRATANTE, fazer uso de quaisquer documentos ou informações especificadas no parágrafo anterior, a não ser para fins de execução do CONTRATO.
- g) Pagar seus empregados no prazo previsto em lei, sendo também de sua responsabilidade o pagamento de todos os tributos que, direta ou indiretamente, incidam sobre a prestação dos serviços contratados inclusive as contribuições previdenciárias fiscais e para fiscais, FGTS, PIS, COFINS, IRPJ, CSLL, emolumentos, seguros de acidentes de trabalho etc., ficando excluída qualquer solidariedade da PMDIP por eventuais autuações administrativas e/ou judiciais uma vez que a inadimplência da CONTRATADA, com referência às suas obrigações, não se transfere a PMDIP.
- h) Disponibilizar, a qualquer tempo, toda documentação referente ao pagamento dos tributos, seguros, encargos sociais, trabalhistas e previdenciários relacionados com o objeto do CONTRATO.
- i) Manter durante toda a execução dos serviços, em compatibilidade com as obrigações por ele assumidas, todas as condições de habilitação e qualificação exigidas na licitação.
- l) Respeitar as normas de segurança e medicina do trabalho, previstas na Consolidação das Leis do Trabalho e legislação pertinente;
- m) Prestar os serviços de acordo com o projeto básico de engenharia parte, com as exigências da fiscalização, atentando sempre para as normas da Associação Brasileira de Normas Técnicas (ABNT).

n) Responsabilizar-se pela conformidade, adequação, desempenho e qualidade dos serviços e bens, bem como de cada material, matéria-prima ou componente individualmente considerado, mesmo que não sejam de sua fabricação, garantindo seu perfeito desempenho;

VII – DOS QUANTITATIVOS

22. DO ITEM:

Nº	DESCRIÇÃO	UNIDADE	QUANTIDADE
1	CONTRATAÇÃO DE EMPRESA PARA EXECUTAR SERVIÇOS DE REFORMA NA ESCOLA DE ENSINO BÁSICO ROSA CÂNDIDA DA SILVA LOCALIZADA NA AV. GERALDO PEREIRA DA SILVA, SN - DISTRITO DE AURORA - MUNICÍPIO DE DEPUTADO IRAPUAN PINHEIRO/CE.	SERVIÇO	1

-DETALHAMENTO DOS SERVIÇOS:

Conforme Projeto Básico de engenharia em anexo.

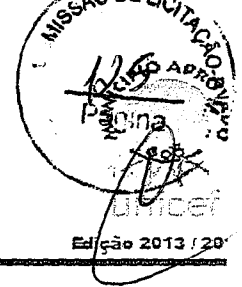

Obra:	REFORMA NA ESCOLA DE ENSINO BÁSICO ROSA CÂNDIDA DA SILVA
Local:	Av. Geraldo Pereira da Silva, S/N, Distrito de Aurora - Deputado Irapuan Pinheiro, CE

1. A. R. T de PROJETO E FISCALIZAÇÃO
2. ESPECIFICAÇÕES GERAIS
3. PLANILHA ORÇAMENTÁRIA
4. COMPOSIÇÕES DE CUSTO
5. COMPOSIÇÕES DE CUSTO PRÓPRIAS
6. CRONOGRAMA FÍSICO-FINANCEIRO
7. MEMÓRIA DE CÁLCULO
8. COMPOSIÇÃO DO B.D.I.
9. ENCARGOS SOCIAIS
10. PEÇAS GRÁFICAS

Prazo:

2 MÊS

Valor Global com BDI:

R\$ 61.622,68



Anotação de Responsabilidade Técnica - ART
Lei nº 6.496, de 7 de dezembro de 1977

CREA-CE

ART OBRA / SERVIÇO
Nº CE20190549696

Página 1/2
126
Página

Conselho Regional de Engenharia e Agronomia do Ceará

INICIAL
CO-RESPONSÁVEL à CE20170186124

1. Responsável Técnico

JOSÉ RÔNISVAN DA SILVA

Título profissional: ENGENHEIRO CIVIL

RNP: 0615636160

Registro: 323618CE

2. Dados do Contrato

Contratante: MUNICÍPIO DE DEPUTADO IRAPUAN PINHEIRO

CPF/CNPJ: 12.464.103/0001-91

AVENIDA TRÊS PODERES

Nº: 75

Complemento:

Bairro: CENTRO ADMINISTRATIVO

Cidade: Deputado Irapuan Pinheiro

UF: CE

CEP: 63645000

Contrato: Não especificado

Celebrado em:

Valor: R\$ 28.630,25

Tipo de contratante: PESSOA JURÍDICA DE DIREITO PÚBLICO

Ação Institucional: NENHUMA - NÃO OPTANTE

3. Dados da Obra/Serviço

AVENIDA ANTÔNIO GERALDO DA SILVA

Nº: S/N

Complemento:

Bairro: DISTRITO DEAUORORA

Cidade: DEPUTADO IRAPUAN PINHEIRO

UF: CE

CEP: 63645000

Data de Início: 07/10/2019

Previsão de término: 22/04/2020

Coordenadas Geográficas: 0, 0

Finalidade: SEM DEFINIÇÃO

Código: Não especificado

Proprietário: MUNICÍPIO DE DEPUTADO IRAPUAN PINHEIRO

CPF/CNPJ: 12.464.103/0001-91

4. Atividade Técnica

13 - ASSESSORIA

Quantidade

Unidade

5 - PROJETO > RESOLUÇÃO 1025 -> OBRAS E SERVIÇOS - CONSTRUÇÃO CIVIL -> EDIFICAÇÕES -> EDIFICAÇÃO -> #1177 - ALVENARIA

1,00

un

5 - PROJETO > RESOLUÇÃO 1025 -> OBRAS E SERVIÇOS - CONSTRUÇÃO CIVIL -> #3087 - PINTURA

1,00

un

5 - PROJETO > RESOLUÇÃO 1025 -> OBRAS E SERVIÇOS - CONSTRUÇÃO CIVIL -> EDIFICAÇÕES -> #4110 - PAVIMENTAÇÃO EM CONCRETO

1,00

un

17 - FISCALIZAÇÃO > RESOLUÇÃO 1025 -> OBRAS E SERVIÇOS - CONSTRUÇÃO CIVIL -> EDIFICAÇÕES -> EDIFICAÇÃO -> #1177 - ALVENARIA

1,00

un

17 - FISCALIZAÇÃO > RESOLUÇÃO 1025 -> OBRAS E SERVIÇOS - CONSTRUÇÃO CIVIL -> #3087 - PINTURA

1,00

un

17 - FISCALIZAÇÃO > RESOLUÇÃO 1025 -> OBRAS E SERVIÇOS - CONSTRUÇÃO CIVIL -> EDIFICAÇÕES -> #4110 - PAVIMENTAÇÃO EM CONCRETO

1,00

un

14 - CONSULTORIA

Quantidade

Unidade

38 - ORÇAMENTO > RESOLUÇÃO 1025 -> OBRAS E SERVIÇOS - CONSTRUÇÃO CIVIL -> EDIFICAÇÕES -> EDIFICAÇÃO -> #1177 - ALVENARIA

1,00

un

38 - ORÇAMENTO > RESOLUÇÃO 1025 -> OBRAS E SERVIÇOS - CONSTRUÇÃO CIVIL -> #3087 - PINTURA

1,00

un

38 - ORÇAMENTO > RESOLUÇÃO 1025 -> OBRAS E SERVIÇOS - CONSTRUÇÃO CIVIL -> EDIFICAÇÕES -> #4110 - PAVIMENTAÇÃO EM CONCRETO

1,00

un

5. Observações

Após a conclusão das atividades técnicas o profissional deverá proceder a baixa desta ART

PROJETO, ORÇAMENTO E FISCALIZAÇÃO DA REFORMA NA ESCOLA DE ENSINO BÁSICO ROSA CÂNDIDA DA SILVA.

6. Declarações

- Declaro que estou cumprindo as regras de acessibilidade previstas nas normas técnicas da ABNT, na legislação específica e no decreto n. 5296/2004.

7. Entidade de Classe

ASSOCIAÇÃO BRASILEIRA DE ENGENHEIROS CIVIS (ABENC)

(Handwritten signatures and stamps)

A autenticidade desta ART pode ser verificada em: <https://crea-ce.sitac.com.br/publico/>, com a chave: bw64z
Impresso em: 11/10/2019 às 07:56:08 por: ip: 168.194.127.250

www.creace.org.br
Tel: (85) 3453-5800

faleconosco@creace.org.br
Fax: (85) 3453-5804

CREA-CE
Conselho Regional de Engenharia e Agronomia do Ceará





Anotação de Responsabilidade Técnica - ART
Lei nº 6.496, de 7 de dezembro de 1977

CREA-CE

ART OBRA / SERVIÇO
Nº CE20190549696



Conselho Regional de Engenharia e Agronomia do Ceará

INICIAL Pagina
CO-RESPONSÁVEL à CE20170186124

[Handwritten signature]
JOSÉ RÓNISVAN DA SILVA - CPF: 036.249.163-69
[Handwritten signature]

8. Assinaturas

Declaro serem verdadeiras as informações acima

_____ de _____ de _____
Local data

MUNICÍPIO DE DEPUTADO IRAPUAN PINHEIRO - CNPJ: 12.464.103/0001-91

9. Informações

- * A ART é válida somente quando quitada, mediante apresentação do comprovante do pagamento ou conferência no site do Crea.
- * Somente é considerada válida a ART quando estiver cadastrada no CREA, quitada, possuir as assinaturas originais do profissional e contratante.

10. Valor

Valor da ART: R\$ 85,96 Registrada em: 10/10/2019 Valor pago: R\$ 85,96 Nosso Número: 8213568610

[Handwritten signature]

[Handwritten signature]

A autenticidade desta ART pode ser verificada em: <https://crea-ce.sitac.com.br/publica/>, com a chave: bw64z
Impresso em: 11/10/2019 às 07:56:09 por: , ip: 168.194.127.250





PREFEITURA MUNICIPAL DE DEP. IRAPUAN PINHEIRO
Avenida dos Três Poderes, N° 75 – CNPJ: 12.464.103/0001-91
FONE/FAX: (88) 3569-1218 E-mail: pmdip@ig.com.br
Dep. Irapuan Pinheiro - CE

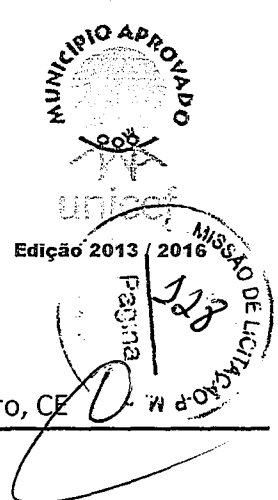

ESPECIFICAÇÕES GERAIS E MEMORIAL DESCRITIVO

OBRA: REFORMA NA ESCOLA ROSA CÂNDIDA DA SILVA

LOCAL: Av. Geraldo Pereira da Silva, S/N, Distrito de Aurora - Deputado Irapuan Pinheiro, CE

ESPECIFICAÇÕES GERAIS E MEMORIAL DESCRITIVO PARA A REFORMA NA ESCOLA DE ENSINO BÁSICO ROSA CÂNDIDA DA SILVA



PREFEITURA MUNICIPAL DE DEP. IRAPUAN PINHEIRO
Avenida dos Três Poderes, Nº 75 – CNPJ: 12.464.103/0001-91
FONE/FAX: (88) 3569-1218 E-mail: pmdip@ig.com.br
Dep. Irapuan Pinheiro - CE

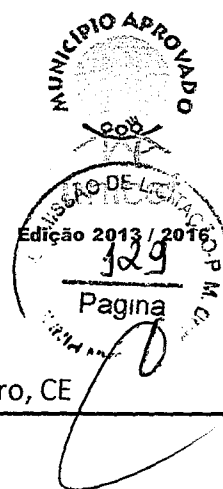

ESPECIFICAÇÕES GERAIS E MEMORIAL DESCRITIVO

OBRA: REFORMA NA ESCOLA ROSA CÂNDIDA DA SILVA

LOCAL: Av. Geraldo Pereira da Silva, S/N, Distrito de Aurora - Deputado Irapuan Pinheiro, CE

SUMÁRIO

1. DA FINALIDADE	3
2. JUSTIFICATIVA TÉCNICA	3
3. EXECUÇÃO DOS SERVIÇOS	3
3.1. Normas e Métodos	3
3.2. Obediência aos Projetos Fornecidos	3
3.3. Materiais a Serem Empregados na Obra	3
3.4. Definições Contraditórias	4
3.5. Similaridade de Materiais	4
3.6. Problemas Executivos	4
3.7. Conhecimento Prévio da Obra, Local e Possiveis Interferências	4
4. FISCALIZAÇÃO	5
5. ADMINISTRAÇÃO	5
5.1. Medidas de Proteção	5
5.2. Equipamentos e Ferramental	5
5.3. Responsabilidade Técnica	5
6. INSTALAÇÃO E MANUTENÇÃO DO CANTEIRO DE OBRAS	5
7. ESQUADRIAS	6
8. PINTURA	6
PAVIMENTAÇÃO	6

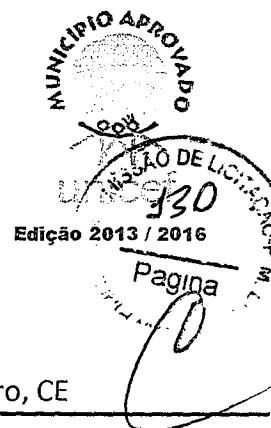

ESPECIFICAÇÕES GERAIS E MEMORIAL DESCRITIVO

OBRA: REFORMA NA ESCOLA ROSA CÂNDIDA DA SILVA

LOCAL: Av. Geraldo Pereira da Silva, S/N, Distrito de Aurora - Deputado Irapuan Pinheiro, CE

1. DA FINALIDADE

Estas Especificações Técnicas têm como objetivo, determinar os critérios a ser observado na reforma da escola Rosa cândida da Silva, Rua João Alfredo Pinheiro, Distrito de Betânia – Deputado Irapuan Pinheiro.

2. JUSTIFICATIVA TÉCNICA

A escola citada anteriormente está necessitando de serviços de reparos nono ambiente de ensino e também fora dele.

Em períodos chuvosos, onde não é pavimentado cria-se lama e inviabiliza o uso total da escola. Neste sentido, será necessário pavimentar o local, para então se ter livre acesso sem mais transtornos e evitando até mesmo possíveis acidentes no local.

Todas as portas estão deterioradas. Por isso, será necessário trocar todas elas.

Além disso, será realizado uma pintura pois devido a intempéries, a escola está com a pintura desbotada.

3. EXECUÇÃO DOS SERVIÇOS

3.1. Normas e Métodos

Fazem parte deste memorial e deverão ser observados na execução dos serviços as normas e métodos de ensaio aprovados e recomendados pela ABNT e as normas e padrões das concessionárias de serviços públicos, tais como: ENEL, SAAE e TELEMAR, etc.

3.2. Obediência aos Projetos Fornecidos

Os serviços serão executados rigorosamente de acordo com o projeto fornecido, as normas e recomendações da ABNT (Associação Brasileira de Normas Técnicas) e estas especificações, salvo referência em contrário.

3.3. Materiais a Serem Empregados na Obra

Todos os materiais a serem empregados na obra deverão ser de primeira linha, novos, de qualidade comprovada e satisfazendo rigorosamente às especificações de projeto e deste memorial.

Sempre que necessário, a critério da Fiscalização, poderão ser solicitados ensaios ou amostras dos materiais a serem utilizados.

Todos os materiais rejeitados pela Fiscalização ou que estejam em desacordo com as

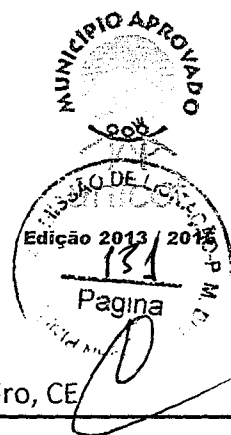

ESPECIFICAÇÕES GERAIS E MEMORIAL DESCRITIVO

OBRA: REFORMA NA ESCOLA ROSA CÂNDIDA DA SILVA

LOCAL: Av. Geraldo Pereira da Silva, S/N, Distrito de Aurora - Deputado Irapuan Pinheiro, CE

especificações, deverão ser retirados do local da obra.

Serão impugnados pela Fiscalização todos os serviços executados fora dos padrões contidos no presente memorial e com a técnica peculiar à espécie, ficando o Construtor obrigado a demolir e refazer os trabalhos rejeitados, correndo as despesas por sua própria conta.

3.4. Definições Contraditórias

Quando houver contradição entre o projeto de arquitetura e projetos complementares, observar os elementos contidos nos projetos complementares, no que se refere aos aspectos específicos, prevalecendo em caso de dúvidas, as informações dos projetos de arquitetura e complementares.

Quaisquer decisões que impliquem em alterações de projeto só podem ser tomadas se houver anuência da Fiscalização.

3.5. Similaridade de Materiais

Todos os materiais citados, em princípio admitem similaridade, sendo que a opção pelo uso de materiais similares deverá ser submetida à Fiscalização através da apresentação de amostras e catálogos técnicos e seguir as propriedades técnicas dos materiais originalmente especificados; só podendo ser aplicado quando da liberação por escrito da fiscalização.

3.6. Problemas Executivos

Fica a cargo do Construtor a análise e compatibilização dos projetos fornecidos a fim de antecipar e resolver possíveis problemas executivos.

3.7. Conhecimento Prévio da Obra, Local e Possíveis Interferências

De modo a facilitar o conhecimento da obra que será executada, todos os documentos que compõem o projeto ficarão à disposição do construtor, pois em nenhum caso serão concedidos reajustes de quaisquer tipos de ressarcimentos que sejam alegados pelo construtor, tomando por base o desconhecimento parcial ou total da obra a executar.

O construtor deverá exigir o fornecimento de todos os detalhes e especificações referentes à obra antes da licitação, pois será obrigado a executá-los, não podendo, para não cumprir esta determinação, alegar seu desconhecimento.

Compete ainda ao construtor a verificação "in loco", antes da licitação, pois o mesmo deverá estar plenamente informado de tudo o que se relaciona com a natureza e localização da obra, suas condições gerais, locais e tudo o mais que possa influir sobre esta: sua execução, conservação e custo, especialmente no que diz respeito a transporte, aquisição, manuseio e armazenamento de materiais; disponibilidade de mão-de-obra, água e energia elétrica; vias de comunicação; tipos de



PREFEITURA MUNICIPAL DE DEP. IRAPUAN PINHEIRO
Avenida dos Três Poderes, N° 75 – CNPJ: 12.464.103/0001-91
FONE/FAX: (88) 3569-1218 E-mail: pmdio@ig.com.br
Dep. Irapuan Pinheiro - CE

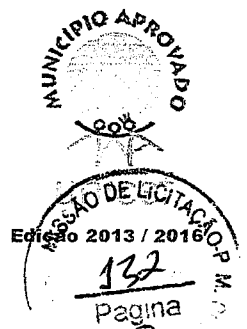

ESPECIFICAÇÕES GERAIS E MEMORIAL DESCRITIVO

OBRA: REFORMA NA ESCOLA ROSA CÂNDIDA DA SILVA

LOCAL: Av. Geraldo Pereira da Silva, S/N, Distrito de Aurora - Deputado Irapuan Pinheiro, CE

equipamentos necessários; facilidades requeridas antes ou durante as execuções da obra; e outros assuntos a respeito dos quais seja possível obter informações e que possam de qualquer forma interferir na execução, conservação e no custo da obra contratada.

4. FISCALIZAÇÃO

A fiscalização da obra ficará a cargo da Prefeitura Municipal de Deputado Irapuan Pinheiro, através de técnico legalmente habilitado e previamente indicado.

5. ADMINISTRAÇÃO

5.1. Medidas de Proteção

Durante a execução da obra, as medidas de proteção aos empregados e a terceiros obedecerão ao disposto nas normas de segurança do trabalho nas atividades de construção civil, inclusive NR-18, nos termos da legislação em vigor.

Será obrigatório o uso de equipamentos de proteção individual, tais como: capacete, bota luva, cinto de segurança, etc., por todas as pessoas que tenham acesso ao canteiro de obras (operários, engenheiros, etc.). A não utilização dos equipamentos de proteção individual implicará na proibição de permanência no canteiro de obras.

Os andaimes deverão ser construídos de modo a atender às máximas condições de segurança, não só no que concerne a sua própria sustentação, como também deverão permitir o acesso seguro dos operários aos diversos locais de trabalho, ensejando perfeitas condições de circulação de operários e materiais.

5.2. Equipamentos e Ferramental

Serão fornecidos e conservados, pelo período em que forem necessários, os equipamentos mecânicos e as ferramentas adequadas à perfeita execução dos serviços.

5.3. Responsabilidade Técnica

A responsabilidade técnica da obra será de profissional devidamente habilitado e registrado no Conselho Regional de Engenharia e Agronomia (CREA).

6. INSTALAÇÃO E MANUTENÇÃO DO CANTEIRO DE OBRAS

A construção e manutenção do canteiro de obras e de todas as instalações, máquinas,

Secretaria de Obras, Serviços Públicos e Transportes

Avenida Filomena Cloves Vieira, 315, Tataíra – Deputado Irapuan Pinheiro/CE

Folha 5/6



ESPECIFICAÇÕES GERAIS E MEMORIAL DESCRITIVO

OBRA: REFORMA NA ESCOLA ROSA CÂNDIDA DA SILVA

LOCAL: Av. Geraldo Pereira da Silva, S/N, Distrito de Aurora - Deputado Irapuan Pinheiro, CE

ferramentas, veículos e pessoal necessário à correta e completa execução dos serviços, será de responsabilidade do construtor.

As instalações do canteiro e métodos a serem empregados deverão ser submetidas à fiscalização, cabendo ao construtor o transporte, montagem e desmontagem de todos os equipamentos, máquinas e ferramentas bem como despesas diretas e indiretas relacionadas com a colocação e retirada do canteiro, de todos os elementos necessários ao bom andamento dos serviços.

7. ESQUADRIAS

Todas as portas serão substituídas por portas de madeira maciça, de cedro ou equivalente da região, novas com dimensões conforme projeto. Após o assentamento delas, deverão ser submetidas a pintura com esmalte sintético, duas demãos.

O esmalte apenas poderá ser colocado depois de uma demão de fundo selador.

As madeiras das portas deverão estar bem secas em sem fissuras.

Na cantina será instalado um novo gradil de proteção. O portão de acesso aos blocos de sala de aula deverá ser trocado também.

8. PINTURA

Primeiro se faz necessário raspar com lixa a superfície com pintura antiga até remover todo material. Depois disso, faz-se a aplicação de fundo selado uma demão. Apenas após este processo, aplica-se duas demãos de tinta acrílica com cores acordado com o contratante.

9. PAVIMENTAÇÃO

No pátio da escola será feito pavimentação com bloquete intertravado, tipo tijolinho, espessura 4cm, cinza assentado sobre lastro de areia média.



PLANILHA ORÇAMENTÁRIA

LICITAÇÃO Nº 134
 BDI: 26,75%
 HORA PAUSA 85,20%
 REF. 12/2018

OBRA:	REFORMA NA ESCOLA DE ENSINO BÁSICO ROSA CÂNDIDA DA SILVA	DATA : 05/10/2019	BDI: 26,75%
LOCAL:	DISTRITO DE AURORA, DEPUTADO IRAPUAN PINHEIRO	FONTES:	VERSÃO:
CLIENTE:	PREFEITURA MUNICIPAL DE DEPUTADO IRAPUAN PINHEIRO	SEINFRA	026.1 COM DESONERAÇÃO COMPOSIÇÕES PRÓPRIAS

ITEM	CÓDIGO	DESCRIÇÃO	FONTES	UNID	QUANTIDADE	PREÇO UNITÁRIO R\$	PREÇO TOTAL R\$
1	DEMOLIÇÕES E RETIRADAS						292,08
1.1	C2210	RETIRADA DE PORTAS E JANELAS, INCLUSIVE BATENTES	SEINFRA	M2	24,36	11,99	292,08
2	ESQUADRIAS						11.490,80
2.1	C1985	PORTA INTERNA DE CEDRO LISA COMPLETA UMA FOLHA (0.60X 2.10)m	SEINFRA	UN	2,00	640,24	1.280,48
2.2	C1987	PORTA INTERNA DE CEDRO LISA COMPLETA UMA FOLHA (0.80X 2.10)m	SEINFRA	UN	13,00	688,64	8.952,32
2.3	C1999	PORTÃO DE FERRO EM BARRA CHATA TIPO TIJOLINHO	SEINFRA	M2	6,00	177,32	1.063,92
2.4	C1426	GRADE DE FERRO DE PROTEÇÃO	SEINFRA	M2	1,00	194,08	194,08
3	PINTURA						25.553,11
3.1	C1615	LATEX DUAS DEMÃOS EM PAREDES INTERNAS S/MASSA	SEINFRA	M2	564,50	16,30	9.201,35
3.2	C1614	LATEX DUAS DEMÃOS EM PAREDES EXTERNAS S/MASSA	SEINFRA	M2	907,61	17,88	16.228,07
3.3	C1280	ESMALTE DUAS DEMÃOS EM ESQUADRIAS DE MADEIRA	SEINFRA	M2	7,00	17,67	123,69
4	PAVIMENTAÇÃO						5.705,18
4	C5028	PISO INTERTRAVADO TIPO TIJOLINHO (20 X 10 X 4CM), CINZA - COMPACTAÇÃO MECANIZADA	SEINFRA	M2	172,31	33,11	5.705,18
5	MATERIAIS HIDRONANTÍRIOS						875,88
5.1	C0349	BACIA DE LOUÇA BRANCA C/CAIXA ACOPLADA, ENTRADA HORIZONTAL	SEINFRA	UN	2,00	437,94	875,88
6	REVESTIMENTO						3.422,27
6.1	C4445	CERÂMICA ESMALTADA RETIFICADA C/ ARG. PRÉ-FABRICADA ACIMA DE 30x30cm (900cm²) - PEI-5/PEI-4 - P/ PAREDE	SEINFRA	M2	20,36	81,69	1.663,21
6.2	PMDIP-021576	RECUPERAÇÃO EMBOÇO/REBOCO ATÉ 20% DE REPAROS	PRÓPRIA	M2	41,92	8,61	360,93
6.3	PMDIP-021577	RECUPERAÇÃO EMBOÇO/REBOCO ATÉ 50% DE REPAROS	PRÓPRIA	M2	54,31	21,52	1.168,75
6.4	COMP-496134	RECUPERAÇÃO DE FISSURAS EM MURO COM H=2,0 METROS, COM BARRAS DE AÇO DE 10,0MM ESPAÇADOS A CADA 20 CM.	PRÓPRIA	UN	3,00	76,46	229,38
7	PISO						1.278,18
7.1	C3001	CERÂMICA ESMALTADA RETIFICADA C/ ARG. PRÉ-FABRICADA ACIMA DE 30x30 cm (900 cm²) - PEI-5/PEI-4 - P/ PISO	SEINFRA	M2	11,17	77,96	870,81
7.2	C1915	PISO CIMENTADO C/ ARGAMASSA DE CIMENTO E AREIA S/ PENEIRAR, TRAÇO 1:4, ESP.= 1.5cm	SEINFRA	M2	11,17	36,47	407,37
VALOR ORÇAMENTO:						48.617,50	
VALOR BDI TOTAL:						13.005,18	
VALOR TOTAL:						61.622,68	

RELATÓRIO ANALÍTICO - COMPOSIÇÕES DE CUSTOS

135
 BDI: 26,75%
 HORA MES REF.
 85,20% 12/2018



OBRA:	REFORMA NA ESCOLA DE ENSINO BÁSICO ROSA CÂNDIDA DA SILVA
LOCAL:	DISTRITO DE AURORA, DEPUTADO IRAPUAN PINHEIRO
CLIENTE:	PREFEITURA MUNICIPAL DE DEPUTADO IRAPUAN PINHEIRO

DATA:	05/10/2019
FONTE:	SEINFRA
VERSÃO:	026.1 COM DESONERAÇÃO
COMPOSIÇÕES PRÓPRIAS:	

1.1. C2210 - RETIRADA DE PORTAS E JANELAS, INCLUSIVE BATENTES (M2)

MAO DE OBRA		FONTE	UNID	COEFICIENTE	PREÇO UNITÁRIO	TOTAL
12391	PEDREIRO	SEINFRA	H	0,08000000	9,63	0,7
12543	SERVENTE	SEINFRA	H	0,80000000	7,13	5,7
TOTAL MAO DE OBRA:						6,4
VALOR SEM ENCARGOS:						6,4
VALOR ENCARGOS (85.20%):						5,51
VALOR COM ENCARGOS:						11,95
VALOR BDI (26.75%):						3,21
VALOR COM BDI:						15,20

2.1. C1985 - PORTA INTERNA DE CEDRO LISA COMPLETA UMA FOLHA (0.60X 2.10)m (UN)

MAO DE OBRA		FONTE	UNID	COEFICIENTE	PREÇO UNITÁRIO	TOTAL
10041	AJUDANTE DE CARPINTEIRO	SEINFRA	H	3,75000000	7,84	29,40
10498	CARPINTEIRO	SEINFRA	H	3,75000000	9,63	36,10
12391	PEDREIRO	SEINFRA	H	1,40000000	9,63	13,48
12543	SERVENTE	SEINFRA	H	1,40000000	7,13	9,99
TOTAL MAO DE OBRA:						88,97

MATERIAL		FONTE	UNID	COEFICIENTE	PREÇO UNITÁRIO	TOTAL
10109	AREIA MEDIA	SEINFRA	M3	0,01060000	51,00	0,54
10209	BATENTE DE PEROBA (MADEIRA DE 1A QUALIDADE) PARA PORTA 1FL.	SEINFRA	UN	1,00000000	123,45	123,45
10441	CAL HIDRATADA	SEINFRA	KG	1,72000000	1,10	1,89
10805	CIMENTO PORTLAND	SEINFRA	KG	1,72000000	0,46	0,79
11031	DOBRADIÇA DE FERRO PARA PORTA INTERNA	SEINFRA	UN	3,00000000	24,67	74,01
11155	FECHADURA COMPLETA PARA PORTA INTERNA	SEINFRA	UN	1,00000000	46,00	46,00
11240	GUARNIÇÃO PEROBA (MADEIRA DE 1A QUALIDADE) 5CM PARA PORTA 1FL.	SEINFRA	UN	2,00000000	36,66	73,32
11590	PARAFUSO PARA MADEIRA DE 80MM	SEINFRA	UN	8,00000000	0,27	2,16
11706	PORTA LISA DE CEDRO 0.60X2.10M	SEINFRA	UN	1,00000000	142,78	142,78
11724	PREGO	SEINFRA	KG	0,20000000	11,26	2,25
11919	TACO PARA FIXAÇÃO DE BATENTE/RODAPÉ	SEINFRA	UN	6,00000000	1,38	8,28
TOTAL MATERIAL:						475,47
VALOR SEM ENCARGOS:						564,44
VALOR ENCARGOS (85.20%):						75,80
VALOR COM ENCARGOS:						640,24
VALOR BDI (26.75%):						171,26
VALOR COM BDI:						811,50

2.2. C1987 - PORTA INTERNA DE CEDRO LISA COMPLETA UMA FOLHA (0.80X 2.10)m (UN)

MAO DE OBRA		FONTE	UNID	COEFICIENTE	PREÇO UNITÁRIO	TOTAL
10041	AJUDANTE DE CARPINTEIRO	SEINFRA	H	3,75000000	7,84	29,40
10498	CARPINTEIRO	SEINFRA	H	3,75000000	9,63	36,10
12391	PEDREIRO	SEINFRA	H	1,40000000	9,63	13,48
12543	SERVENTE	SEINFRA	H	1,40000000	7,13	9,99



RELATÓRIO ANALÍTICO - COMPOSIÇÕES DE CUSTOS

OBRA:	REFORMA NA ESCOLA DE ENSINO BÁSICO ROSA CÂNDIDA DA SILVA	DATA : 05/10/2019	BDI: 26,75% HORA: 86,20% REF: 12/2018
LOCAL:	DISTRITO DE AURORA, DEPUTADO IRAPUAN PINHEIRO	FONTE:	VERSÃO:
CLIENTE:	PREFEITURA MUNICIPAL DE DEPUTADO IRAPUAN PINHEIRO	SEINFRA	026.1 COM DESONERAÇÃO COMPOSIÇÕES PRÓPRIAS

136
P. 0

TOTAL MAO DE OBRA:	88,97
---------------------------	-------

MATERIAL	FONTE	UNID	COEFICIENTE	PREÇO UNITÁRIO	TOTAL
I0109	SEINFRA	M3	0,01060000	51,00	0,54
I0209	SEINFRA	UN	1,00000000	123,45	123,45
I0441	SEINFRA	KG	1,72000000	1,10	1,89
I0805	SEINFRA	KG	1,72000000	0,46	0,79
I1031	SEINFRA	UN	3,00000000	24,67	74,01
I1155	SEINFRA	UN	1,00000000	46,00	46,00
I1240	SEINFRA	UN	2,00000000	36,66	73,32
I1590	SEINFRA	UN	8,00000000	0,27	2,16
I1708	SEINFRA	UN	1,00000000	191,18	191,18
I1724	SEINFRA	KG	0,20000000	11,26	2,25
I1919	SEINFRA	UN	6,00000000	1,38	8,28

TOTAL MATERIAL:	523,87
VALOR SEM ENCARGOS:	612,84
VALOR ENCARGOS (85,20%):	75,80
VALOR COM ENCARGOS:	688,64
VALOR BDI (26,75%):	184,21
VALOR COM BDI:	872,85

2.3. C1999 - PORTÃO DE FERRO EM BARRA CHATA TIPO TIJOLINHO (M2)

MAO DE OBRA	FONTE	UNID	COEFICIENTE	PREÇO UNITÁRIO	TOTAL
I1530	SEINFRA	H	1,00000000	9,63	9,63
I2391	SEINFRA	H	0,35000000	9,63	3,37
I2543	SEINFRA	H	0,25000000	7,13	1,78

TOTAL MAO DE OBRA:	14,78
---------------------------	-------

MATERIAL	FONTE	UNID	COEFICIENTE	PREÇO UNITÁRIO	TOTAL
I0109	SEINFRA	M3	0,00050000	55,00	0,03
I0208	SEINFRA	M	1,30000000	17,90	23,27
I0805	SEINFRA	KG	0,15000000	0,46	0,07
I1158	SEINFRA	UN	0,33000000	20,56	6,78
I1224	SEINFRA	M2	1,00000000	119,80	119,80

TOTAL MATERIAL:	149,95
------------------------	--------

VALOR SEM ENCARGOS:	164,73
VALOR ENCARGOS (85,20%):	12,59
VALOR COM ENCARGOS:	177,32
VALOR BDI (26,75%):	47,43
VALOR COM BDI:	224,75

2.4. C1426 - GRADE DE FERRO DE PROTEÇÃO (M2)

MAO DE OBRA	FONTE	UNID	COEFICIENTE	PREÇO UNITÁRIO	TOTAL
I2391	SEINFRA	H	3,00000000	9,63	28,88
I2543	SEINFRA	H	3,00000000	7,13	21,40

TOTAL MAO DE OBRA:	50,28
---------------------------	-------



RELATÓRIO ANALÍTICO - COMPOSIÇÕES DE CUSTOS

137
COMISSÃO DE LICITAÇÃO
BDI: 26,75%
HORA
REF. 12/2018

OBRA:	REFORMA NA ESCOLA DE ENSINO BÁSICO ROSA CÂNDIDA DA SILVA	DATA:	05/10/2019	BDI:	26,75%
LOCAL:	DISTRITO DE AURORA, DEPUTADO IRAPUAN PINHEIRO	SEINFRA	026.1 COM DESONERAÇÃO	85,20%	REF. 12/2018
CLIENTE:	PREFEITURA MUNICIPAL DE DEPUTADO IRAPUAN PINHEIRO	SEINFRA	COMPOSIÇÕES PRÓPRIAS		

MATERIAL	UNID	COEFICIENTE	PREÇO UNITÁRIO	TOTAL
I0109 AREIA MEDIA	M3	0,00800000	51,00	0,41
I0441 CAL HIDRATADA	KG	0,57000000	1,10	0,63
I0805 CIMENTO PORTLAND	KG	2,84000000	0,46	1,31
I1222 GRADE DE FERRO	M2	1,00000000	98,62	98,62
TOTAL MATERIAL:				100,97
VALOR SEM ENCARGOS:				151,25
VALOR ENCARGOS (85,20%):				42,83
VALOR COM ENCARGOS:				194,08
VALOR BDI (26,75%):				51,92
VALOR COM BDI:				246,00

3.1. C1615 - LATEX DUAS DEMÃOS EM PAREDES INTERNAS S/MASSA (M2)

MAO DE OBRA	UNID	COEFICIENTE	PREÇO UNITÁRIO	TOTAL
I0045 AJUDANTE DE PINTOR	H	0,35000000	7,84	2,74
I2395 PINTOR	H	0,40000000	9,64	3,86
TOTAL MAO DE OBRA:				6,60

MATERIAL	UNID	COEFICIENTE	PREÇO UNITÁRIO	TOTAL
I1347 LIXA PARA MADEIRA/MASSA	UN	0,25000000	0,55	0,14
I1490 LÍQUIDO SELADOR PARA PINTURA LATEX	L	0,12000000	12,08	1,45
I2096 TINTA LATEX	L	0,17000000	14,66	2,49
TOTAL MATERIAL:				4,08
VALOR SEM ENCARGOS:				10,68
VALOR ENCARGOS (85,20%):				5,62
VALOR COM ENCARGOS:				16,30
VALOR BDI (26,75%):				4,36
VALOR COM BDI:				20,66

3.2. §14 - LATEX DUAS DEMÃOS EM PAREDES EXTERNAS S/MASSA (M2)

MAO DE OBRA	UNID	COEFICIENTE	PREÇO UNITÁRIO	TOTAL
I0045 AJUDANTE DE PINTOR	H	0,35000000	7,84	2,74
I2395 PINTOR	H	0,40000000	9,64	3,86
TOTAL MAO DE OBRA:				6,60

MATERIAL	UNID	COEFICIENTE	PREÇO UNITÁRIO	TOTAL
I0035 AGUARRAZ MINERAL	L	0,05000000	12,78	0,64
I1347 LIXA PARA MADEIRA/MASSA	UN	0,25000000	0,55	0,14
I1488 LÍQUIDO PREPARADOR DE SUPERFÍCIES	L	0,12000000	16,64	2,00
I2097 TINTA LATEX ACRÍLICA	L	0,17000000	16,96	2,88
TOTAL MATERIAL:				5,66
VALOR SEM ENCARGOS:				12,26
VALOR ENCARGOS (85,20%):				5,62
VALOR COM ENCARGOS:				17,88
VALOR BDI (26,75%):				4,78
VALOR COM BDI:				22,66



RELATÓRIO ANALÍTICO - COMPOSIÇÕES DE CUSTOS

OBRA:	REFORMA NA ESCOLA DE ENSINO BÁSICO ROSA CÂNDIDA DA SILVA
LOCAL:	DISTRITO DE AURORA, DEPUTADO IRAPUAN PINHEIRO
CLIENTE:	PREFEITURA MUNICIPAL DE DEPUTADO IRAPUAN PINHEIRO

DATA:	05/10/2019	BDI:	26,75%
FONTES:	SEINFRA	VERSÃO:	026.1 COM DESONERAÇÃO
		HORA:	85,10%
		MES:	138
		REF:	2/2018
		COMPOSIÇÕES PRÓPRIAS:	

BLOQUEIO DE LICITAÇÃO
 138
 Página

3.3. C1280 - ESMALTE DUAS DEMÃOS EM ESQUADRIAS DE MADEIRA (M2)

MAO DE OBRA		FONTES	UNID	COEFICIENTE	PREÇO UNITÁRIO	TOTAL
10045	AJUDANTE DE PINTOR	SEINFRA	H	0,35000000	7,84	2,74
12395	PINTOR	SEINFRA	H	0,40000000	9,64	3,86
TOTAL MAO DE OBRA:						6,60

MATERIAL		FONTES	UNID	COEFICIENTE	PREÇO UNITÁRIO	TOTAL
10035	AGUARRAZ MINERAL	SEINFRA	L	0,04000000	12,78	0,51
11100	ESMALTE SINTETICO	SEINFRA	L	0,16000000	21,46	3,43
11199	FUNDO BRANCO FOSCO NIVELADOR P/ MADEIRAS	SEINFRA	L	0,13000000	9,88	1,28
11347	LIXA PARA MADEIRA/MASSA	SEINFRA	UN	0,40000000	0,55	0,22
TOTAL MATERIAL:						5,44

VALOR SEM ENCARGOS:	12,04
VALOR ENCARGOS (85,20%):	5,63
VALOR COM ENCARGOS:	17,67
VALOR BDI (26,75%):	4,73
VALOR COM BDI:	22,40

4.1. C5028 - PISO INTERTRAVADO TIPO TIJOLINHO (20 X 10 X 4CM), CINZA - COMPACTAÇÃO MECANIZADA (M2)

EQUIPAMENTO		FONTES	UNID	COEFICIENTE	PREÇO UNITÁRIO	TOTAL
10612	COMPACTADOR DE PLACA VIBRATÓRIA HP 7 (CHI)	SEINFRA	H	0,07570000	17,64	1,34
10725	COMPACTADOR DE PLACA VIBRATÓRIA HP 7 (CHP)	SEINFRA	H	0,00410000	30,62	0,13
TOTAL EQUIPAMENTO:						1,47

MAO DE OBRA		FONTES	UNID	COEFICIENTE	PREÇO UNITÁRIO	TOTAL
10445	CALCETEIRO	SEINFRA	H	0,15950000	9,63	1,54
12543	SERVENTE	SEINFRA	H	0,15950000	7,13	1,14
TOTAL MAO DE OBRA:						2,68

MATERIAL		FONTES	UNID	COEFICIENTE	PREÇO UNITÁRIO	TOTAL
10000	AREIA MEDIA	SEINFRA	M3	0,05680000	51,00	2,90
12403	PÓ DE PEDRA	SEINFRA	M3	0,00650000	38,84	0,25
19513	TIJOLINHO (20 X 10 X 4CM), COR NATURAL	SEINFRA	UN	51,00000000	0,45	22,95
TOTAL MATERIAL:						26,10

VALOR SEM ENCARGOS:	30,25
VALOR ENCARGOS (85,20%):	2,86
VALOR COM ENCARGOS:	33,11
VALOR BDI (26,75%):	8,86
VALOR COM BDI:	41,97

5.1. C0349 - BACIA DE LOUÇA BRANCA C/CAIXA ACOPLADA, ENTRADA HORIZONTAL (UN)

MAO DE OBRA		FONTES	UNID	COEFICIENTE	PREÇO UNITÁRIO	TOTAL
10043	AJUDANTE DE ENCANADOR	SEINFRA	H	2,00000000	7,84	15,68
12320	ENCANADOR	SEINFRA	H	2,00000000	9,63	19,25
TOTAL MAO DE OBRA:						34,93

MATERIAL		FONTES	UNID	COEFICIENTE	PREÇO UNITÁRIO	TOTAL
----------	--	--------	------	-------------	----------------	-------



RELATÓRIO ANALÍTICO - COMPOSIÇÕES DE CUSTOS

OBRA:	REFORMA NA ESCOLA DE ENSINO BÁSICO ROSA CÂNDIDA DA SILVA	DATA : 05/10/2019	BDI: 26,75%												
LOCAL:	DISTRITO DE AURORA, DEPUTADO IRAPUAN PINHEIRO	<table border="1" style="font-size: small;"> <tr> <td>SEINFRA</td> <td>VERSÃO</td> <td>HORA</td> <td>MES</td> <td>REC.</td> </tr> <tr> <td></td> <td>026.1 COM DESONERAÇÃO</td> <td>85,20%</td> <td></td> <td></td> </tr> </table>	SEINFRA	VERSÃO	HORA	MES	REC.		026.1 COM DESONERAÇÃO	85,20%			<table border="1" style="font-size: small;"> <tr> <td>139</td> </tr> <tr> <td>Página</td> </tr> </table>	139	Página
SEINFRA	VERSÃO	HORA	MES	REC.											
	026.1 COM DESONERAÇÃO	85,20%													
139															
Página															
CLIENTE:	PREFEITURA MUNICIPAL DE DEPUTADO IRAPUAN PINHEIRO														

ITEM	DESCRIÇÃO	UNID	QUANTIDADE	VALOR UNITÁRIO	VALOR TOTAL
I0170	BACIA LOUÇA BRANCA COM SAÍDA HORIZONTAL	UN	1,00000000	110,80	110,80
I0301	BUCHA PLASTICA 8MM	UN	2,00000000	0,18	0,36
I0406	CAIXA ACOPLADA DE LOUÇA BRANCA PARA BACIA	UN	1,00000000	190,00	190,00
I0848	CONEXÃO 4"X48MM PARA BACIA C/SAÍDA HORIZONTAL	UN	1,00000000	22,63	22,63
I1091	ENGATE CROMADO	UN	1,00000000	16,06	16,06
I1092	ENGATE DE PVC	UN	1,00000000	4,94	4,94
I1180	FITA DE VEDAÇÃO	M	0,56000000	0,20	0,11
I1579	PARAFUSO CROMADO P/FIXAÇÃO SANITARIOS	UN	2,00000000	1,72	3,44
I1925	TAMPA PLASTICA PARA BACIA	UN	1,00000000	24,90	24,90
TOTAL MATERIAL:					373,24

VALOR SEM ENCARGOS:	408,17
VALOR ENCARGOS (85,20%):	29,77
VALOR COM ENCARGOS:	437,94
VALOR BDI (26,75%):	117,15
VALOR COM BDI:	555,09

6.1. C4445 - CERÂMICA ESMALTADA RETIFICADA C/ ARG. PRÉ-FABRICADA ACIMA DE 30x30cm (900cm²) - PEI-5/PEI-4 - P/ PAREDE (M2)

MAO DE OBRA	UNID	QUANTIDADE	VALOR UNITÁRIO	TOTAL
I1328 LADRILHISTA	H	0,72000000	9,63	6,93
I2543 SERVENTE	H	0,72000000	7,13	5,14
TOTAL MAO DE OBRA:				12,07

MATERIAL	UNID	QUANTIDADE	VALOR UNITÁRIO	TOTAL
I6500 CERÂMICA ESMALTADA RETIFICADA DIMENSÕES MAIORES DE 30x30cm (900 cm²) - PEI-5/PEI-4	M2	1,10000000	39,40	43,34
I6508 ARGAMASSA COLANTE PRÉ-FABRICADA P/ CERÂMICAS E PORCELANATOS	KG	8,00000000	2,00	16,00
TOTAL MATERIAL:				59,34

VALOR SEM ENCARGOS:	71,41
VALOR ENCARGOS (85,20%):	10,28
VALOR COM ENCARGOS:	81,69
VALOR BDI (26,75%):	21,85
VALOR COM BDI:	103,54

6.2. PMDIP-021576 - RECUPERAÇÃO EMBOÇO/REBOCO ATÉ 20% DE REPAROS (M2)

SERVICO	UNID	QUANTIDADE	VALOR UNITÁRIO	TOTAL
C0776 CHAPISCO C/ ARGAMASSA DE CIMENTO E AREIA S/PENEIRAR TRAÇO 1:3 ESP.= 5mm P/ PAREDE	M2	0,20000000	3,46	0,69
C3122 EMBOÇO C/ ARGAMASSA DE CIMENTO E AREIA PENEIRADA, TRAÇO 1:7	M2	0,20000000	17,84	3,57
C1070 DEMOLIÇÃO DE REVESTIMENTO C/ARGAMASSA	M2	0,20000000	4,05	0,81
TOTAL SERVICIO:				5,07

VALOR SEM ENCARGOS:	5,07
VALOR ENCARGOS (85,20%):	3,54
VALOR COM ENCARGOS:	8,61
VALOR BDI (26,75%):	2,30
VALOR COM BDI:	10,91



RELATÓRIO ANALÍTICO - COMPOSIÇÕES DE CUSTOS

OBRA:	REFORMA NA ESCOLA DE ENSINO BÁSICO ROSA CÂNDIDA DA SILVA	DATA:	05/10/2019
LOCAL:	DISTRITO DE AURORA, DEPUTADO IRAPUAN PINHEIRO	FONTE:	VERSÃO
CLIENTE:	PREFEITURA MUNICIPAL DE DEPUTADO IRAPUAN PINHEIRO	SEINFRA:	026.1 COM DESONERAÇÃO COMPOSIÇÕES PRÓPRIAS

BDI: 26,75%
 HORA: 88,20%
 MES: 140
 ANO: 2019
 Página

6.3. PMDIP-021577 - RECUPERAÇÃO EMBOÇO/REBOCO ATÉ 50% DE REPAROS (M2)

SERVICO	FONTE	UNID	COEFICIENTE	PREÇO UNITÁRIO	TOTAL
C0776	CHAPISCO C/ ARGAMASSA DE CIMENTO E AREIA S/PENEIRAR TRAÇO 1:3 ESP.= 5mm P/ PAREDE	SEINFRA	M2	0,50000000	3,46
C3122	EMBOÇO C/ ARGAMASSA DE CIMENTO E AREIA PENEIRADA, TRAÇO 1:7	SEINFRA	M2	0,50000000	17,84
C1070	DEMOLIÇÃO DE REVESTIMENTO C/ARGAMASSA	SEINFRA	M2	0,50000000	4,05
TOTAL SERVICOS:					12,66
VALOR SEM ENCARGOS:					12,66
VALOR ENCARGOS (85,20%):					8,84
VALOR COM ENCARGOS:					21,52
VALOR BDI (26,75%):					5,76
VALOR COM BDI:					27,28

6.4. OMP-496134 - RECUPERAÇÃO DE FISSURAS EM MURO COM H=2,0 METROS, COM BARRAS DE AÇO DE 10,0MM ESPAÇADOS A CADA 20 CM (UN)

MATERIAL	FONTE	UNID	COEFICIENTE	PREÇO UNITÁRIO	TOTAL
I0163	AÇO CA-50	SEINFRA	KG	6,30000000	4,44
TOTAL MATERIAL:					27,97

SERVICO	FONTE	UNID	COEFICIENTE	PREÇO UNITÁRIO	TOTAL
C3023	EMBOÇO C/ ARGAMASSA DE CIMENTO E AREIA PENEIRADA, TRAÇO 1:3	SEINFRA	M2	1,20000000	20,40
C1070	DEMOLIÇÃO DE REVESTIMENTO C/ARGAMASSA	SEINFRA	M2	1,20000000	4,86
TOTAL SERVICOS:					29,34
VALOR SEM ENCARGOS:					57,31
VALOR ENCARGOS (85,20%):					19,15
VALOR COM ENCARGOS:					76,46
VALOR BDI (26,75%):					20,45
VALOR COM BDI:					96,91

7.1. 01 - CERÂMICA ESMALTADA RETIFICADA C/ ARG. PRÉ-FABRICADA ACIMA DE 30x30 cm (900 cm²) - PEI-5/PEI-4 - P/ PISO (M2)

MAO DE OBRA	FONTE	UNID	COEFICIENTE	PREÇO UNITÁRIO	TOTAL
I1328	LADRILHISTA	SEINFRA	H	0,60000000	9,63
I2543	SERVENTE	SEINFRA	H	0,60000000	7,13
TOTAL MAO DE OBRA:					10,06

MATERIAL	FONTE	UNID	COEFICIENTE	PREÇO UNITÁRIO	TOTAL
I6500	CERÂMICA ESMALTADA RETIFICADA DIMENSÕES MAIORES DE 30x30cm (900 cm²) - PEI-5/PEI-4	SEINFRA	M2	1,10000000	39,40
I6508	ARGAMASSA COLANTE PRÉ-FABRICADA P/ CERÂMICAS E PORCELANATOS	SEINFRA	KG	8,00000000	2,00
TOTAL MATERIAL:					59,34
VALOR SEM ENCARGOS:					69,40
VALOR ENCARGOS (85,20%):					8,56
VALOR COM ENCARGOS:					77,96
VALOR BDI (26,75%):					20,85
VALOR COM BDI:					98,81

7.2. C1915 - PISO CIMENTADO C/ ARGAMASSA DE CIMENTO E AREIA S/ PENEIRAR, TRAÇO 1:4, ESP.= 1.5cm (M2)



RELATÓRIO ANALÍTICO - COMPOSIÇÕES DE CUSTOS

OBRA:	REFORMA NA ESCOLA DE ENSINO BÁSICO ROSA CÂNDIDA DA SILVA	DATA:	05/10/2019	COEF. DE:	26,75%	REF.:	12/2018
LOCAL:	DISTRITO DE AURORA, DEPUTADO IRAPUAN PINHEIRO	VERSÃO:		HORA:	85,20%		
CLIENTE:	PREFEITURA MUNICIPAL DE DEPUTADO IRAPUAN PINHEIRO	SEINFRA:	026.1 COM DESONERAÇÃO	COMPOSIÇÕES PRÓPRIAS:			

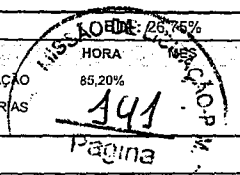

Página

MAO DE OBRA		FONTE	UNID	COEFICIENTE	PREÇO UNITÁRIO	TOTAL
I2391	PEDREIRO	SEINFRA	H	1,00000000	9,63	9,63
I2543	SERVENTE	SEINFRA	H	1,15000000	7,13	8,20
TOTAL MAO DE OBRA:						17,83

MATERIAIS		FONTE	UNID	COEFICIENTE	PREÇO UNITÁRIO	TOTAL
I0109	AREIA MEDIA	SEINFRA	M3	0,01820000	51,00	0,93
I0805	CIMENTO PORTLAND	SEINFRA	KG	5,48000000	0,46	2,52
TOTAL MATERIAL:						3,45

VALOR SEM ENCARGOS:	21,28
VALOR ENCARGOS (85,20%):	15,19
VALOR COM ENCARGOS:	36,47
VALOR BDI (26,75%):	9,76
VALOR COM BDI:	46,23

RELATÓRIO ANALÍTICO - COMPOSIÇÕES AUXILIARES



OBRA:	REFORMA NA ESCOLA DE ENSINO BÁSICO ROSA CÂNDIDA DA SILVA	DATA : 05/10/2019	BDI : 26,75%
LOCAL:	DISTRITO DE AURORA, DEPUTADO IRAPUAN PINHEIRO	FONTE	VERSÃO
CLIENTE:	PREFEITURA MUNICIPAL DE DEPUTADO IRAPUAN PINHEIRO	SEINFRA	026.1 COM DESONERAÇÃO
			COMPOSIÇÕES PRÓPRIAS
		HORA	MES
		85,20%	12/2018

MISSÃO DE LICITAÇÃO Nº 142

10612 - COMPACTADOR DE PLACA VIBRATÓRIA HP 7 (CHI) (H)

TRANSPORTE		FONTE	UNID	COEFICIENTE	PREÇO UNITÁRIO	TOTAL
12701	DEPRECIÇÃO	SEINFRA	H	7,28003472	1,00	7,28
12702	JUROS	SEINFRA	H	1,60927083	1,00	1,61
12772	MÃO DE OBRA DE OPERAÇÃO DO COMPACTADOR DE PLACA VIBRATÓRIA (7 HP)	SEINFRA	H	1,00000000	8,75	8,75
TOTAL TRANSPORTE:						17,64
VALOR SEM ENCARGOS:						17,64
VALOR ENCARGOS (85.20%):						7,46
VALOR COM ENCARGOS:						25,10
VALOR BDI (26.75%):						6,71
VALOR COM BDI:						31,81

2 - MÃO DE OBRA DE OPERAÇÃO DO COMPACTADOR DE PLACA VIBRATÓRIA (7 HP) (H)

MÃO DE OBRA		FONTE	UNID	COEFICIENTE	PREÇO UNITÁRIO	TOTAL
12552	OPERADOR DE COMPACTADOR DE PLACA VIBRATORIA	SEINFRA	H	1,00000000	8,75	8,75
TOTAL MAO DE OBRA:						8,75
VALOR SEM ENCARGOS:						8,75
VALOR ENCARGOS (85.20%):						7,46
VALOR COM ENCARGOS:						16,21
VALOR BDI (26.75%):						4,34
VALOR COM BDI:						20,55

10725 - COMPACTADOR DE PLACA VIBRATÓRIA HP 7 (CHP) (H)

TRANSPORTE		FONTE	UNID	COEFICIENTE	PREÇO UNITÁRIO	TOTAL
12701	DEPRECIÇÃO	SEINFRA	H	7,28003472	1,00	7,28
12702	JUROS	SEINFRA	H	1,60927083	1,00	1,61
12703	MANUTENÇÃO	SEINFRA	H	9,19583333	1,00	9,20
12771	MATERIAL DE OPERAÇÃO DO COMPACTADOR DE PLACA VIBRATÓRIA (7 HP)	SEINFRA	H	1,00000000	3,78	3,78
12772	MÃO DE OBRA DE OPERAÇÃO DO COMPACTADOR DE PLACA VIBRATÓRIA (7 HP)	SEINFRA	H	1,00000000	8,75	8,75
TOTAL TRANSPORTE:						30,62
VALOR SEM ENCARGOS:						30,62
VALOR ENCARGOS (85.20%):						7,46
VALOR COM ENCARGOS:						38,08
VALOR BDI (26.75%):						10,19
VALOR COM BDI:						48,27

12771 - MATERIAL DE OPERAÇÃO DO COMPACTADOR DE PLACA VIBRATÓRIA (7 HP) (H)

TRANSPORTE		FONTE	UNID	COEFICIENTE	PREÇO UNITÁRIO	TOTAL
12706	OLEO DIESEL	SEINFRA	L	1,05000000	3,60	3,78
TOTAL TRANSPORTE:						3,78
VALOR SEM ENCARGOS:						3,78
VALOR ENCARGOS:						0,00
VALOR COM ENCARGOS:						3,78

RELATÓRIO ANALÍTICO - COMPOSIÇÕES AUXILIARES

LICITAÇÃO Nº 1413
 Página 2/2019



OBRA:	REFORMA NA ESCOLA DE ENSINO BÁSICO ROSA CÂNDIDA DA SILVA	DATA:	05/10/2019
LOCAL:	DISTRITO DE AURORA, DEPUTADO IRAPUAN PINHEIRO	BDI:	26,75%
CLIENTE:	PREFEITURA MUNICIPAL DE DEPUTADO IRAPUAN PINHEIRO	FONTES:	SEINFRA
		VERSÃO:	026.1 COM DESONERAÇÃO
		HORA:	85,20%
		COMPOSIÇÕES:	PRÓPRIAS

VALOR BDI (26.75%):	1,01
VALOR COM BDI:	4,79

C0776 - CHAPISCO C/ ARGAMASSA DE CIMENTO E AREIA S/PENEIRAR TRAÇO 1:3 ESP.= 5mm P/ PAREDE (M2)

MAO DE OBRA	FONTES	UNID	COEFICIENTE	PREÇO UNITÁRIO	TOTAL
I2391 PEDREIRO	SEINFRA	H	0,10000000	9,63	0,96
I2543 SERVENTE	SEINFRA	H	0,15000000	7,13	1,07
TOTAL MAO DE OBRA:					2,03

MATERIAL	FONTES	UNID	COEFICIENTE	PREÇO UNITÁRIO	TOTAL
I0109 AREIA MEDIA	SEINFRA	M3	0,00610000	51,00	0,31
I0805 CIMENTO PORTLAND	SEINFRA	KG	2,43000000	0,46	1,12
TOTAL MATERIAL:					1,43

VALOR SEM ENCARGOS:	3,46
VALOR ENCARGOS (85.20%):	1,73
VALOR COM ENCARGOS:	5,19
VALOR BDI (26.75%):	1,39
VALOR COM BDI:	6,58

C3122 - EMBOÇO C/ ARGAMASSA DE CIMENTO E AREIA PENEIRADA, TRAÇO 1:7 (M2)

MAO DE OBRA	FONTES	UNID	COEFICIENTE	PREÇO UNITÁRIO	TOTAL
I2391 PEDREIRO	SEINFRA	H	0,60000000	9,63	5,78
I2543 SERVENTE	SEINFRA	H	0,60000000	7,13	4,28
TOTAL MAO DE OBRA:					10,06

SERVICO	FONTES	UNID	COEFICIENTE	PREÇO UNITÁRIO	TOTAL
C3009 ARGAMASSA DE CIMENTO E AREIA PEN. TRAÇO 1:7	SEINFRA	M3	0,02000000	389,16	7,78
TOTAL SERVICIO:					7,78

VALOR SEM ENCARGOS:	17,84
VALOR ENCARGOS (85.20%):	12,51
VALOR COM ENCARGOS:	30,35
VALOR BDI (26.75%):	8,12
VALOR COM BDI:	38,47

C3009 - ARGAMASSA DE CIMENTO E AREIA PEN. TRAÇO 1:7 (M3)

MAO DE OBRA	FONTES	UNID	COEFICIENTE	PREÇO UNITÁRIO	TOTAL
I2543 SERVENTE	SEINFRA	H	32,45000000	7,13	231,46
TOTAL MAO DE OBRA:					231,46

MATERIAL	FONTES	UNID	COEFICIENTE	PREÇO UNITÁRIO	TOTAL
I0109 AREIA MEDIA	SEINFRA	M3	1,21600000	51,00	62,02
I0805 CIMENTO PORTLAND	SEINFRA	KG	208,00000000	0,46	95,68
TOTAL MATERIAL:					157,70

VALOR SEM ENCARGOS:	389,16
VALOR ENCARGOS (85.20%):	197,20
VALOR COM ENCARGOS:	586,36
VALOR BDI (26.75%):	156,85

RELATÓRIO ANALÍTICO - COMPOSIÇÕES AUXILIARES

LISSÃO DE LICITAÇÃO
 144
 BDI: 26,75%
 HORA MES REF.
 85,20%
 Página 12/2019



OBRA:	REFORMA NA ESCOLA DE ENSINO BÁSICO ROSA CÂNDIDA DA SILVA
LOCAL:	DISTRITO DE AURORA, DEPUTADO IRAPUAN PINHEIRO
CLIENTE:	PREFEITURA MUNICIPAL DE DEPUTADO IRAPUAN PINHEIRO

DATA:	05/10/2019
FONTE	VERSÃO
SEINFRA	026.1 COM DESONERAÇÃO
COMPOSIÇÕES PRÓPRIAS	

VALOR COM BDI: 743,21

C1070 - DEMOLIÇÃO DE REVESTIMENTO C/ARGAMASSA (M2)

MAO DE OBRA	FONTE	UNID	COEFICIENTE	PREÇO UNITÁRIO	TOTAL
12391 PEDREIRO	SEINFRA	H	0,05000000	9,63	0,48
12543 SERVENTE	SEINFRA	H	0,50000000	7,13	3,57
TOTAL MAO DE OBRA:					4,05
VALOR SEM ENCARGOS:					4,05
VALOR ENCARGOS (85.20%):					3,45
VALOR COM ENCARGOS:					7,50
VALOR BDI (26.75%):					2,01
VALOR COM BDI:					9,51

123 - EMBOÇO C/ ARGAMASSA DE CIMENTO E AREIA PENEIRADA, TRAÇO 1:3 (M2)

MAO DE OBRA	FONTE	UNID	COEFICIENTE	PREÇO UNITÁRIO	TOTAL
12391 PEDREIRO	SEINFRA	H	0,60000000	9,63	5,78
12543 SERVENTE	SEINFRA	H	0,60000000	7,13	4,28
TOTAL MAO DE OBRA:					10,06
SERVICO	FONTE	UNID	COEFICIENTE	PREÇO UNITÁRIO	TOTAL
C0164 ARGAMASSA DE CIMENTO E AREIA PEN. TRAÇO 1:3	SEINFRA	M3	0,02000000	517,04	10,34
TOTAL SERVICIO:					10,34
VALOR SEM ENCARGOS:					20,40
VALOR ENCARGOS (85.20%):					12,51
VALOR COM ENCARGOS:					32,91
VALOR BDI (26.75%):					8,80
VALOR COM BDI:					41,71

C0164 - ARGAMASSA DE CIMENTO E AREIA PEN. TRAÇO 1:3 (M3)

MAO DE OBRA	FONTE	UNID	COEFICIENTE	PREÇO UNITÁRIO	TOTAL
12543 SERVENTE	SEINFRA	H	32,45000000	7,13	231,46
TOTAL MAO DE OBRA:					231,46
MATERIAL	FONTE	UNID	COEFICIENTE	PREÇO UNITÁRIO	TOTAL
10109 AREIA MEDIA	SEINFRA	M3	1,21600000	51,00	62,02
10805 CIMENTO PORTLAND	SEINFRA	KG	486,00000000	0,46	223,56
TOTAL MATERIAL:					285,58
VALOR SEM ENCARGOS:					517,04
VALOR ENCARGOS (85.20%):					197,20
VALOR COM ENCARGOS:					714,24
VALOR BDI (26.75%):					191,06
VALOR COM BDI:					905,30

RELATÓRIO ANALÍTICO - COMPOSIÇÕES PRÓPRIAS



OBRA:	REFORMA NA ESCOLA DE ENSINO BÁSICO ROSA CÂNDIDA DA SILVA	DATA : 05/10/2019	BDI: 26,75%								
LOCAL:	DISTRITO DE AURORA, DEPUTADO IRAPUAN PINHEIRO	<table border="1" style="width: 100%; border-collapse: collapse;"> <tr> <td style="width: 25%;">FONTE</td> <td style="width: 25%;">VERSÃO</td> <td style="width: 25%;">HORA</td> <td style="width: 25%;">MES</td> </tr> <tr> <td>SEINFRA</td> <td>026.1 COM DESONERAÇÃO</td> <td>85.20%</td> <td>12/2019</td> </tr> </table>	FONTE	VERSÃO	HORA	MES	SEINFRA	026.1 COM DESONERAÇÃO	85.20%	12/2019	145 Página
FONTE	VERSÃO	HORA	MES								
SEINFRA	026.1 COM DESONERAÇÃO	85.20%	12/2019								
CLIENTE:	PREFEITURA MUNICIPAL DE DEPUTADO IRAPUAN PINHEIRO	COMPOSIÇÕES PRÓPRIAS									

PMDIP-021576 - RECUPERAÇÃO EMBOÇO/REBOCO ATÉ 20% DE REPAROS (M2)

SERVICO	FONTE	UNID	COEFICIENTE	PREÇO UNITÁRIO	TOTAL
C0776	SEINFRA	M2	0,20000000	3,46	0,69
CHAPISCO C/ ARGAMASSA DE CIMENTO E AREIA S/PENEIRAR TRAÇO 1:3 ESP.= 5mm P/ PAREDE					
C3122	SEINFRA	M2	0,20000000	17,84	3,57
EMBOÇO C/ ARGAMASSA DE CIMENTO E AREIA PENEIRADA, TRAÇO 1:7					
C1070	SEINFRA	M2	0,20000000	4,05	0,81
DEMOLIÇÃO DE REVESTIMENTO C/ARGAMASSA					
TOTAL SERVICOS:					5,07

VALOR SEM ENCARGOS:	5,07
VALOR ENCARGOS (85.20%):	3,54
VALOR COM ENCARGOS:	8,61
VALOR BDI (26.75%):	2,30
VALOR COM BDI:	10,91

DIP-021577 - RECUPERAÇÃO EMBOÇO/REBOCO ATÉ 50% DE REPAROS (M2)

SERVICO	FONTE	UNID	COEFICIENTE	PREÇO UNITÁRIO	TOTAL
C0776	SEINFRA	M2	0,50000000	3,46	1,73
CHAPISCO C/ ARGAMASSA DE CIMENTO E AREIA S/PENEIRAR TRAÇO 1:3 ESP.= 5mm P/ PAREDE					
C3122	SEINFRA	M2	0,50000000	17,84	8,92
EMBOÇO C/ ARGAMASSA DE CIMENTO E AREIA PENEIRADA, TRAÇO 1:7					
C1070	SEINFRA	M2	0,50000000	4,05	2,03
DEMOLIÇÃO DE REVESTIMENTO C/ARGAMASSA					
TOTAL SERVICOS:					12,68

VALOR SEM ENCARGOS:	12,68
VALOR ENCARGOS (85.20%):	8,84
VALOR COM ENCARGOS:	21,52
VALOR BDI (26.75%):	5,76
VALOR COM BDI:	27,28

COMP-496134 - RECUPERAÇÃO DE FISSURAS EM MURO COM H=2,0 METROS, COM BARRAS DE AÇO DE 10,0MM ESPAÇADOS A CADA 20 CM. (UN)

MATERIAL	FONTE	UNID	COEFICIENTE	PREÇO UNITÁRIO	TOTAL
33 AÇO CA-50	SEINFRA	KG	6,30000000	4,44	27,97
TOTAL MATERIAL:					27,97

SERVICO	FONTE	UNID	COEFICIENTE	PREÇO UNITÁRIO	TOTAL
C3023	SEINFRA	M2	1,20000000	20,40	24,48
EMBOÇO C/ ARGAMASSA DE CIMENTO E AREIA PENEIRADA, TRAÇO 1:3					
C1070	SEINFRA	M2	1,20000000	4,05	4,86
DEMOLIÇÃO DE REVESTIMENTO C/ARGAMASSA					
TOTAL SERVICOS:					29,34

VALOR SEM ENCARGOS:	57,31
VALOR ENCARGOS (85.20%):	19,15
VALOR COM ENCARGOS:	76,46
VALOR BDI (26.75%):	20,45
VALOR COM BDI:	96,91



CRONOGRAMA FÍSICO-FINANCEIRO

OBRA:	REFORMA NA ESCOLA DE ENSINO BÁSICO ROSA CÂNDIDA DA SILVA	DATA : 05/10/2019	BDI : 26,75%
LOCAL:	DISTRITO DE AURORA, DEPUTADO IRAPUAN PINHEIRO	FONTE	VERSÃO
CLIENTE:	PREFEITURA MUNICIPAL DE DEPUTADO IRAPUAN PINHEIRO	SEINFRA	026.1 COM DESONERAÇÃO
			COMPOSIÇÕES PRÓPRIAS
		HORA	MES
		85,20%	12/2018

146
Pagina

LIVRO DE LANCAMENTOS

ITEM	DESCRIÇÃO	VALOR (R\$)	MÊS1	MÊS2	Total parcela
1	DEMOLIÇÕES E RETIRADAS	292,08	100,00 %		100,00 %
			292,08		292,08
2	ESQUADRIAS	11.490,80	100,00 %		100,00 %
			11.490,80		11.490,80
3	PINTURA	25.553,11		100,00 %	100,00 %
				25.553,11	25.553,11
4	PAVIMENTAÇÃO	5.705,18		100,00 %	100,00 %
				5.705,18	5.705,18
5	MATERIAIS HIDRONANITÁRIOS	875,88	100,00 %		100,00 %
			875,88		875,88
6	REVESTIMENTO	3.422,27	100,00 %		100,00 %
			3.422,27		3.422,27
7	PISO	1.278,18	100,00 %		100,00 %
			1.278,18		1.278,18
8	Benefícios e Despesas Indiretas (BDI)	13.005,18	35,71 %	64,29 %	100,00 %
			4.644,15	8.361,03	13.005,18
			22.003,36	39.619,32	61.622,68
		61.622,68	22.003,36	61.622,68	61.622,68

[Handwritten signature]

[Handwritten signature]

MEMÓRIAS DE CÁLCULO



OBRA:	REFORMA NA ESCOLA DE ENSINO BÁSICO ROSA CÂNDIDA DA SILVA	DATA : 05/10/2019	BDI : 26,75%
LOCAL:	DISTRITO DE AURORA, DEPUTADO IRAPUAN PINHEIRO	FONTE	VERSÃO
CLIENTE:	PREFEITURA MUNICIPAL DE DEPUTADO IRAPUAN PINHEIRO	SEINFRA	026.1 COM DESONERAÇÃO
			COMPOSIÇÕES PRÓPRIAS
		HORA	MES
		85,20%	12/2018

147
 Página

1.1. C2210 - RETIRADA DE PORTAS E JANELAS, INCLUSIVE BATENTES (M2)

		C	H	UN	QTD
PORTAS DE 80	UN*C*H		0,8	2,1	13,0
PORTAS DE 60	UN*C*H		0,6	2,1	2,0
					24,36

2.1. C1985 - PORTA INTERNA DE CEDRO LISA COMPLETA UMA FOLHA (0.60X 2.10)m (UN)

	QT	QTD
PORTAS DO BENHEIRO	2,0	2,00
		2,00

2.2. C1987 - PORTA INTERNA DE CEDRO LISA COMPLETA UMA FOLHA (0.80X 2.10)m (UN)

	QT	QTD
PORTAS DE 80	13,0	13,00
		13,00

2.3. C1999 - PORTÃO DE FERRO EM BARRA CHATA TIPO TIJOLINHO (M2)

	C	H	QTD
PORTÃO DE ENTRADA	C*H	3,0	2,0
			6,00
			6,00

2.4. C1426 - GRADE DE FERRO DE PROTEÇÃO (M2)

	C	H	QTD
CANTINA	C*H	1,0	1,0
			1,00
			1,00

3.1. C1615 - LATEX DUAS DEMÃOS EM PAREDES INTERNAS S/MASSA (M2)

	A	QTD
VIDE ANEXO	A	564,5
		564,50
		564,50

3.2. C1614 - LATEX DUAS DEMÃOS EM PAREDES EXTERNAS S/MASSA (M2)

	A	QTD
VIDE ANEXO	A	907,61
		907,61
		907,61

3.3. C1280 - ESMALTE DUAS DEMÃOS EM ESQUADRIAS DE MADEIRA (M2)

	A	QTD
PORTÃO DE ENTRADA	A	6,0
GRADE	A	1,0
		7,00

4.1. C5028 - PISO INTERTRAVADO TIPO TIJOLINHO (20 X 10 X 4CM), CINZA - COMPACTAÇÃO MECANIZADA (M2)

	A	QTD
PÁTIO CENTRAL	A	172,31
		172,31
		172,31

5.1. C0349 - BACIA DE LOUÇA BRANCA C/CAIXA ACOPLADA, ENTRADA HORIZONTAL (UN)

	QT	QTD
BANHEIROS	2,0	2,00
		2,00



MEMÓRIAS DE CÁLCULO

OBRA:	REFORMA NA ESCOLA DE ENSINO BÁSICO ROSA CÂNDIDA DA SILVA	DATA : 05/10/2019	BDI : 26,75%
LOCAL:	DISTRITO DE AURORA, DEPUTADO IRAPUAN PINHEIRO	FONTE:	VERSÃO:
CLIENTE:	PREFEITURA MUNICIPAL DE DEPUTADO IRAPUAN PINHEIRO	SEINFRA	026.1 COM DESONERAÇÃO
			COMPOSIÇÕES PRÓPRIAS
		HORA:	MES:
		85,20%	12/2018
		REF.:	

148
Página

6.1. C4445 - CERÂMICA ESMALTADA RETIFICADA C/ ARG. PRÉ-FABRICADA ACIMA DE 30x30cm (900cm²) - PEI-5/PEI-4 - P/ PAREDE (M2)

		C	H	QTD
CANTINA	C*H*2	4.38	1.8	15,77
CANTINA	C*H	2.55	1.8	4,59
				20,36

6.2. PMDIP-021576 - RECUPERAÇÃO EMBOÇO/REBOCO ATÉ 20% DE REPAROS (M2)

		C	H	QTD
MURO	C*H	20.96	2.0	41,92
				41,92

6.3. PMDIP-021577 - RECUPERAÇÃO EMBOÇO/REBOCO ATÉ 50% DE REPAROS (M2)

		C	H	QTD
ARQUIBANCADA	H*C*2	22.63	1.2	54,31
				54,31

7.1. C3001 - CERÂMICA ESMALTADA RETIFICADA C/ ARG. PRÉ-FABRICADA ACIMA DE 30x30 cm (900 cm²) - PEI-5/PEI-4 - P/ PISO (M2)

		C	L	QTD
CANTINA	L*C	4.38	2.55	11,17
				11,17

7.2. C1915 - PISO CIMENTADO C/ ARGAMASSA DE CIMENTO E AREIA S/ PENEIRAR, TRAÇO 1:4, ESP.= 1.5cm (M2)

		A	QTD
VIDE ITEM 7.1	A	11.17	11,17
			11,17



COMPOSIÇÃO DO BDI

OBRA:	REFORMA NA ESCOLA DE ENSINO BÁSICO ROSA CÂNDIDA DA SILVA	DATA : 05/10/2019	BDI : 26,75%		
LOCAL:	DISTRITO DE AURORA, DEPUTADO IRAPUAN PINHEIRO	FONTE:	VERSÃO:	HORA:	MES:
CLIENTE:	PREFEITURA MUNICIPAL DE DEPUTADO IRAPUAN PINHEIRO	SEINFRA	026.1 COM DESONERAÇÃO	85,20%	12/2018
		COMPOSIÇÕES PRÓPRIAS			

COD	DESCRIÇÃO	%
Benefício		
S + G	Garantia/seguros	0,40
L	Lucro	7,30
TOTAL		7,70
Despesas Indiretas		
AC	Administração central	4,01
DF	Despesas financeiras	1,11
R	Riscos	0,56
TOTAL		5,68
I Impostos		
	COFINS	3,00
	ISS	2,00
	PIS	0,65
	CPRB	4,50
TOTAL		10,15

BDI = 26,75%

$$(1+AC+S+R+G)*(1+DF)*(1+L)/(1-I)-1$$

(Handwritten signature)

(Handwritten signature)



TABELA DE ENCARGOS SOCIAIS

OBRA:	REFORMA NA ESCOLA DE ENSINO BÁSICO ROSA CÂNDIDA DA SILVA	DATA : 05/10/2019	BDI : 26,75%
LOCAL:	DISTRITO DE AURORA, DEPUTADO IRAPUAN PINHEIRO	FONTE SEINFRA	VERSÃO 026.1 COM DESONERAÇÃO COMPOSIÇÕES PRÓPRIAS
CLIENTE:	PREFEITURA MUNICIPAL DE DEPUTADO IRAPUAN PINHEIRO	HORA 85,20%	MES - REF. 12/2018

MÊS % **150**
 Página

COD	DESCRIÇÃO	HORA %	MÊS %
A	GRUPO A		
A1	INSS	0,00	0,00
A2	SESI	1,50	1,50
A3	SENAI	1,00	1,00
A4	INCRA	0,20	0,20
A5	SEBRAE	0,60	0,60
A6	Salário Educação	2,50	2,50
A7	Seguro Contra Acidentes de Trabalho	3,00	3,00
A8	FGTS	8,00	8,00
	TOTAL	16,80	16,80

B	GRUPO B		
B1	Descanso Semanal Remunerado	17,85	0,00
B2	Feriados	3,71	0,00
B3	Auxílio - Enfermidade	0,92	0,71
B4	13º Salário	10,83	8,33
B5	Licença Paternidade	0,07	0,06
B6	Faltas Justificadas	0,72	0,56
B7	Dias de Chuvas	1,55	0,00
B8	Auxílio Acidente de Trabalho	0,11	0,09
B9	Férias Gozadas	9,18	7,07
B10	Salário Maternidade	0,03	0,02
	TOTAL	44,97	16,84

C	GRUPO C		
C1	Aviso Prévio Indenizado	5,60	4,31
C2	Aviso Prévio Trabalhado	0,13	0,10
C3	Férias Indenizadas	4,40	3,39
C4	Depósito Rescisão Sem Justa Causa	4,81	3,70
C5	Indenização Adicional	0,47	0,36
	TOTAL	15,41	11,86

D	GRUPO D		
D1	Reincidência de Grupo A sobre Grupo B	7,55	2,83
D2	Reincidência de Grupo A sobre Aviso Prévio Trabalhado e Reincidência do FGTS sobre Aviso Prévio Indenizado	0,47	0,36
	TOTAL	8,02	3,19

Horista = 85,20%
Mensalista = 48,69%

A + B + C + D



TABELA DE JANELAS							
NOME	TIPO (OCULTAR)	DESCRIÇÃO	QT	ALT. TOT	LAR. TOT.	PEITORIL	
COBOGÓ 2,65 x 1,00							
CO 02	COBOGÓ 2,65 x 1,00	COBOGÓ ANTI-CHUVA (50x40)cm CIARG. CIMENTO E AREIA TRAÇO 1:3	6	1,00	2,65	1,50	
COBOGÓ 2,10 x 1,00							
CO 03	COBOGÓ 2,10 x 1,00	COBOGÓ ANTI-CHUVA (50x40)cm CIARG. CIMENTO E AREIA TRAÇO 1:3	2	1,00	2,10	1,50	
COBOGÓ 1,18 x 1,15							
CO 04	COBOGÓ 1,18 x 1,15	COBOGÓ ANTI-CHUVA (50x40)cm CIARG. CIMENTO E AREIA TRAÇO 1:3	1	1,15	1,18	1,35	
COBOGÓ 2,20 x 1,00							
CO 05	COBOGÓ 2,20 x 1,00	COBOGÓ ANTI-CHUVA (50x40)cm CIARG. CIMENTO E AREIA TRAÇO 1:3	5	1,00	2,20	1,10	
COBOGÓ 1,10 x 1,00							
CO 06	COBOGÓ 1,10 x 1,00	COBOGÓ ANTI-CHUVA (50x40)cm CIARG. CIMENTO E AREIA TRAÇO 1:3	2	1,00	1,10	1,10	
COBOGÓ 2,25 x 0,90							
CO 07	COBOGÓ 2,25 x 0,90	COBOGÓ ANTI-CHUVA (50x40)cm CIARG. CIMENTO E AREIA TRAÇO 1:3	1	0,90	2,25	1,60	
COBOGÓ 2,22 x 0,90							
CO 08	COBOGÓ 2,22 x 0,90	COBOGÓ ANTI-CHUVA (50x40)cm CIARG. CIMENTO E AREIA TRAÇO 1:3	1	0,90	2,22	1,60	

TABELA DE PORTAS					
CÓD	TIPO (OCULTAR)	DESCRIÇÃO	QT	ALT.	LAR.
PORTA DE MADEIRA, 1 FOLHA					
P15	PORTA DE MADEIRA, 1 FOLHA	PORTA INTERNA DE CEDRO LISA COMPLETA UMA FOLHA (0,80X 2,10)m	12	2,10	0,80
PORTA DE MADEIRA, 1 FOLHA					
PM 02	PORTA DE MADEIRA, 1 FOLHA	PORTA INTERNA DE CEDRO LISA COMPLETA UMA FOLHA (0,80X 2,10)m	2	2,10	0,60
PORTA DE MADEIRA, 1 FOLHA					
PV 03	PORTA DE MADEIRA, 1 FOLHA	PORTA INTERNA DE CEDRO LISA COMPLETA UMA FOLHA (0,80X 2,10)m	1	2,10	0,90

15/1
 Página
 HISTÓRICO DE EXECUÇÃO

1 PLANTA LAYOUT
 ESCALA 1:150

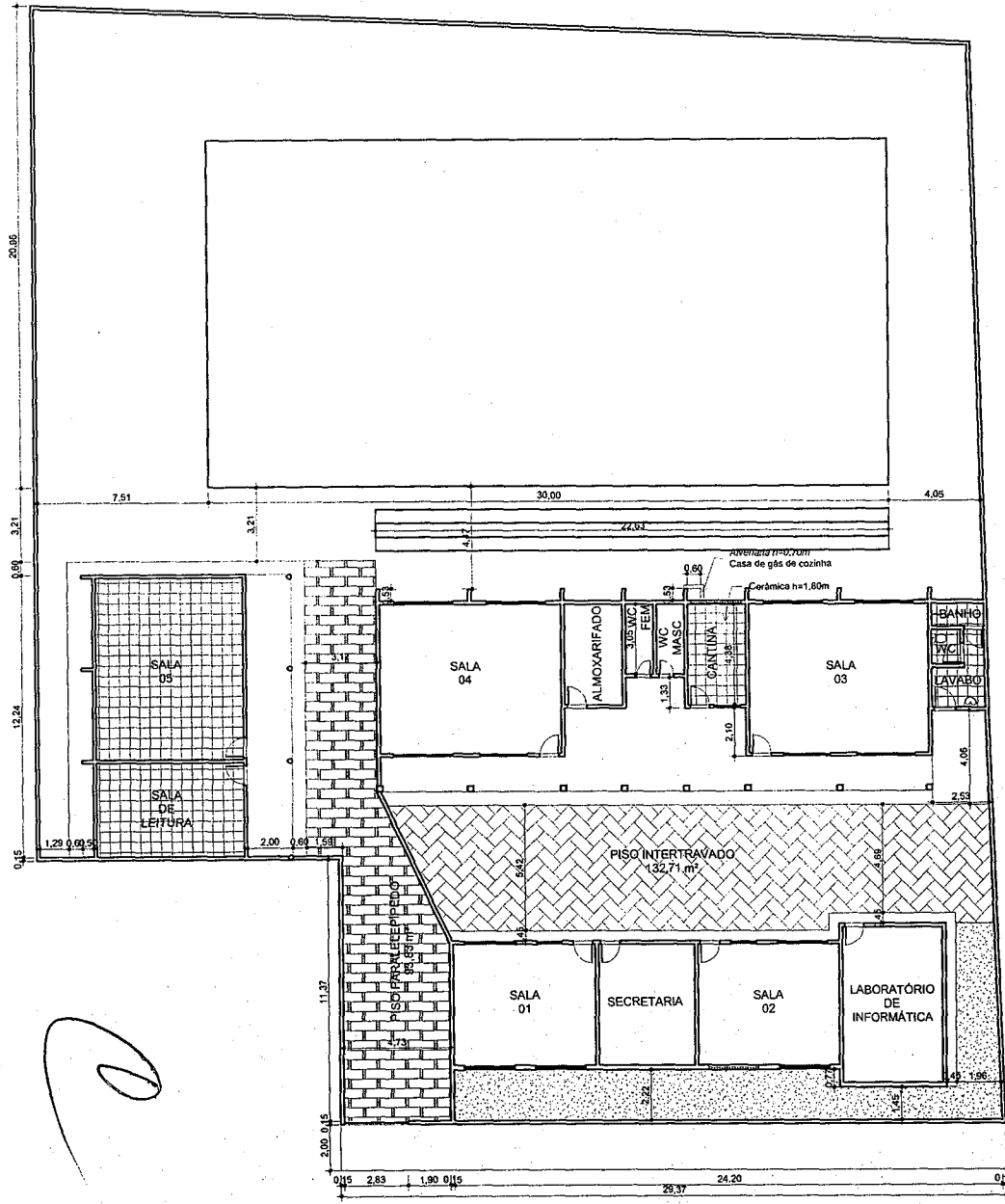
Prefeitura Municipal de Deputado Irapuan Pinheiro
 Secretaria de Obras, Serviços Públicos e Transportes
 Avenida dos Três Poderes, 75, centro.

CNPJ: 12.464.103/0001-91 Tel: (18) 3569-1218

PROJETO REFORMA NA ESCOLA DE ENSINO BÁSICO ROSA CANDIDA DA SILVA
LOCAL Av. Geraldo Pereira da Silva Distrito de Aurora, Dep. Irapuan Pinheiro

DESENHISTA	DATA	ESCALA	FOLHA	DESENHO	RESPONSÁVEL TÉCNICO
RONIS	SET/2019	Indicadas	1/2	PLANTA DE LAYOUT	

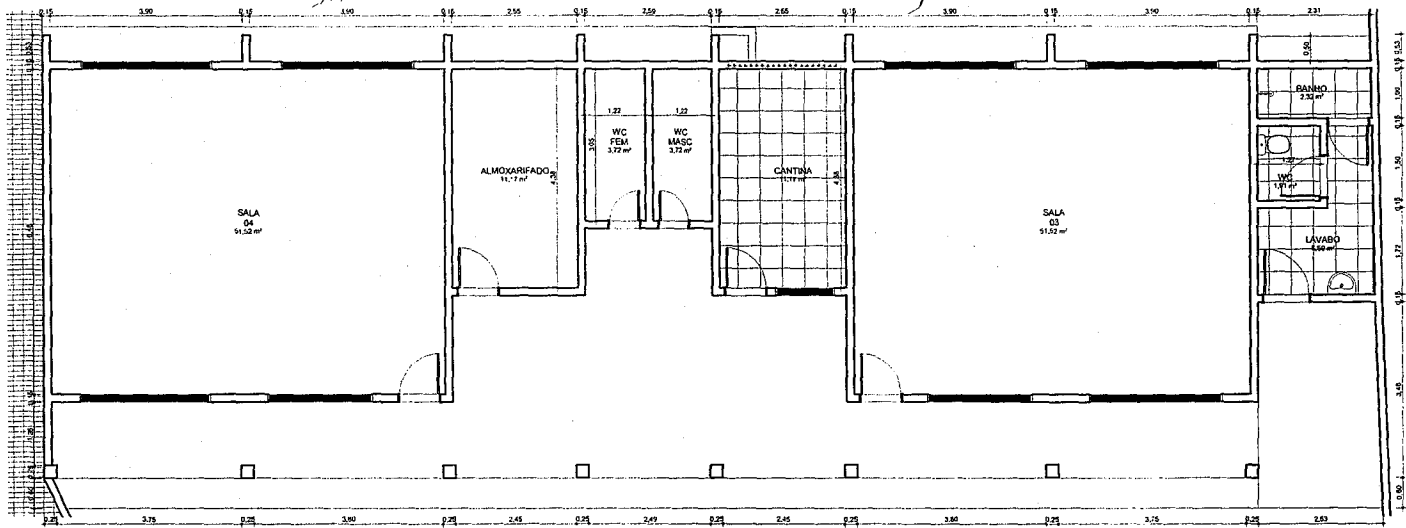

1 **TÉRREO - Chamada de detalhe 1**
ESCALA 1:50

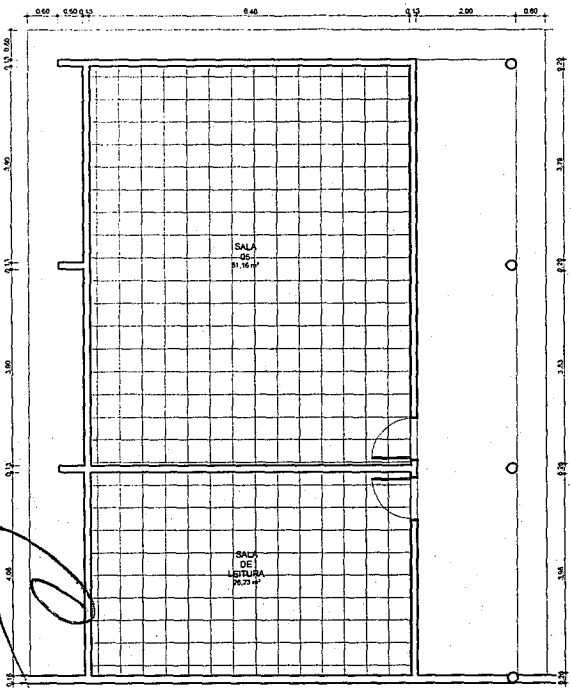

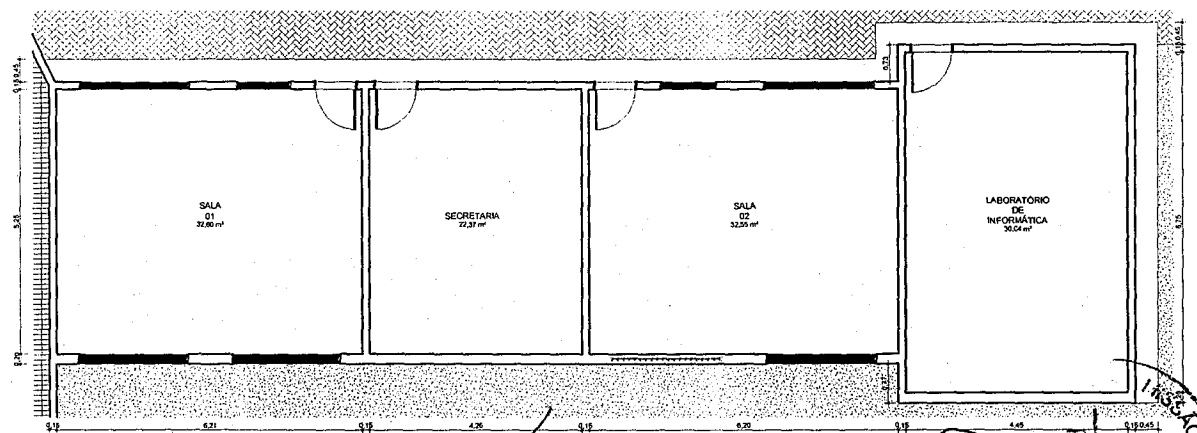

2 **TÉRREO - Chamada de detalhe 3**
ESCALA 1:50

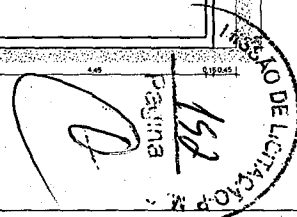

3 **TÉRREO - Chamada de detalhe 2**
ESCALA 1:50

Handwritten signature and text:
 José Antônio da Silva
 Eng. Civil - CREA 01/10000-0



 Prefeitura Municipal de Deputado Irapuan Pinheiro Secretaria de Obras, Serviços Públicos e Transportes Avenida João Roberto, 74, Centro.		Telefone: (84) 3366-1214	
PROJETO: REFORMA NA ESCOLA DE ENSINO BÁSICO ROSA CÂNDIDA DA SILVA		OBJETO: PLANTA BARRA DOS BLOCOS	
LOCAL: Av. Geraldo Pereira da Silva, Distrito de Aurora, Dep. Irapuan Pinheiro		AUTOR E RESPONSÁVEL TÉCNICO:	
Data: 14/02/19	Escala: 1/50	Folha: 02/02	REVISÃO:
Nome: José Antônio da Silva	Profissional: Eng. Civil	Matrícula: 01/10000-0	UF: PI



ESTADO DO CEARÁ
PREFEITURA MUNICIPAL DE DEP. IRAPUAN PINHEIRO

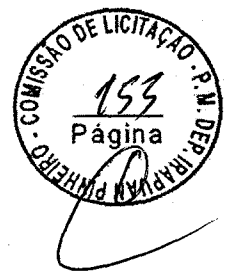

ANEXO II
MODELO DE PROPOSTA DE PREÇOS

A Comissão Permanente de Licitação da Prefeitura Municipal de Dep. Irapuan Pinheiro/CE.

Processo: TOMADA DE PREÇOS Nº 2019.10.15.2-TP

Data e Hora de Abertura: _____ às _____ horas

Razão Social: _____ CNPJ: _____

Endereço: _____ CEP: _____

Fone: _____ Fax: _____

Banco: _____ Agência N.º: _____ Conta Corrente n.º: _____

OBJETO: CONTRATAÇÃO DE EMPRESA PARA EXECUTAR SERVIÇOS DE REFORMA NA ESCOLA DE ENSINO BÁSICO ROSA CÂNDIDA DA SILVA LOCALIZADA NA AV. GERALDO PEREIRA DA SILVA, SN - DISTRITO DE AURORA - MUNICÍPIO DE DEPUTADO IRAPUAN PINHEIRO/CE, CONFORME PROJETO BÁSICO/TERMO DE REFERÊNCIA EM ANEXO AO EDITAL.

ITEM	ESPECIFICAÇÃO	VALOR TOTAL
1.	CONTRATAÇÃO DE EMPRESA PARA EXECUTAR SERVIÇOS DE REFORMA NA ESCOLA DE ENSINO BÁSICO ROSA CÂNDIDA DA SILVA LOCALIZADA NA AV. GERALDO PEREIRA DA SILVA, SN - DISTRITO DE AURORA - MUNICÍPIO DE DEPUTADO IRAPUAN PINHEIRO/CE, CONFORME PROJETO BÁSICO/TERMO DE REFERÊNCIA EM ANEXO AO EDITAL.	R\$
VALOR GLOBAL		R\$

VALOR GLOBAL: R\$ (-----).

PRAZO DE INÍCIO DOS SERVIÇOS: 05 (CINCO) DIAS, a contar da emissão de Ordem de Serviço.

PRAZO DE EXECUÇÃO DOS SERVIÇOS: 02(DOIS) MESES, contados da assinatura da ordem de serviço.

VALIDADE DA PROPOSTA: 60 (SESSENTA) DIAS.

Observações:

- O licitante declara que tem o pleno conhecimento, aceitação e cumprirá todas as obrigações contidas no anexo I – Projeto Básico/Termo de Referência deste edital.
- Independente de declaração expressa fica subentendida que no valor proposto estão incluídas todas as despesas necessárias à execução dos serviços, inclusive as relacionadas com:
 - Materiais, equipamentos e mão-de-obra;
 - Carga, transporte, descarga e montagem;
 - Salários, encargos sociais, trabalhistas, previdenciários e outros;
 - Tributos, taxas e tarifas, emolumentos, licenças, alvarás, multas e/ou qualquer infrações;
 - Seguros em geral, bem como encargos decorrentes de fenômenos da natureza, da infortunística e de responsabilidade civil para quaisquer danos e prejuízos causados à Contratante e/ou a terceiros, gerados direta ou indiretamente pela execução das obras e/ou serviços;

Local/Data:, de de

Assinatura Proponente
Carimbo da empresa/Assinatura do responsável legal

AVENIDA DOS TRÊS PODERES, 75 – CENTRO – CEP. 63.645-000
DEP. IRAPUAN PINHEIRO/CE – CNPJ: 12.464.103/0001-91
FONE/FAX: (88) 3569-1218 - E-mail: pmdip.ig@gmail.com





ESTADO DO CEARÁ
PREFEITURA MUNICIPAL DE DEP. IRAPUAN PINHEIRO

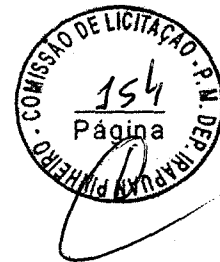

ANEXO III
MODELO DE PROCURAÇÃO/DECLARAÇÕES

ITEM 01 – MODELO DE PROCURAÇÃO

PROCURAÇÃO

OUTORGANTE: <NOME DA EMPRESA, CNPJ e ENDEREÇO> neste ato representada por seu (titular, sócio, diretor ou representante), Sr. < NOME>, qualificação (nacionalidade, estado civil, profissão, RG e CPF)

OUTORGADO: <NOME DO CREDENCIADO> qualificação (nacionalidade, estado civil, profissão, RG, CPF e endereço).

PODERES: O outorgante confere ao outorgado(a) pleno e gerais poderes para representá-lo junto a PREFEITURA MUNICIPAL DE DEP. IRAPUAN PINHEIRO/CE, Estado do Ceará, relativo a **TOMADA DE PREÇOS Nº 2019.10.15.2-TP**, podendo o mesmo, assinar propostas, atas, entregar durante o procedimento os documentos de credenciamento, envelopes de documentos de habilitação e proposta de preços e, assinar toda a documentação necessária e praticar todos os demais atos pertinentes ao certame em nome da Outorgante que se fizerem necessários ao fiel cumprimento deste mandato, inclusive interpor recursos, ciente de que por força do artigo 675 do Código Civil está obrigado a satisfazer todas as obrigações contraidas pelo outorgado.

.....
(Data)

.....
(Representante legal)



ESTADO DO CEARÁ
PREFEITURA MUNICIPAL DE DEP. IRAPUAN PINHEIRO

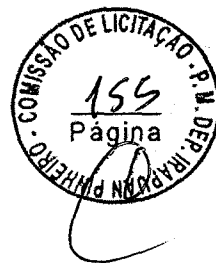

ANEXO III
MODELO DE PROCURAÇÃO/DECLARAÇÕES

ITEM 02 – MODELO DE DECLARAÇÃO

OBJETO: CONTRATAÇÃO DE EMPRESA PARA EXECUTAR SERVIÇOS DE REFORMA NA ESCOLA DE ENSINO BÁSICO ROSA CÂNDIDA DA SILVA LOCALIZADA NA AV. GERALDO PEREIRA DA SILVA, SN - DISTRITO DE AURORA - MUNICÍPIO DE DEPUTADO IRAPUAN PINHEIRO/CE, CONFORME PROJETO BÁSICO/TERMO DE REFERÊNCIA EM ANEXO AO EDITAL.

DECLARAÇÃO

....., inscrito no CNPJ nº....., por intermédio de seu representante legal o(a) Sr(a)....., portador(a) da Carteira de Identidade nº..... e do CPF nº,
DECLARA, para fins do disposto na TOMADA DE PREÇOS Nº 2019.10.15.2-TP que:

a) sob as penas da lei, para todos os fins de direito a que se possa prestar, especialmente para fins de prova em processo licitatório, junto ao Município de DEP. IRAPUAN PINHEIRO/CE, Estado do Ceará, que, em cumprimento ao estabelecido na Lei nº 9.854, de 27/10/1999, publicada no DOU de 28/10/1999, e ao inciso XXXIII, do artigo 70, da Constituição Federal, não emprega menores de 18 (dezoito) anos em trabalho noturno, perigoso ou insalubre, nem emprega menores de 16 (dezesseis) anos em trabalho algum, salvo na condição de aprendiz, a partir de 14 (quatorze) anos.

b) sob as penas da lei, para todos os fins de direito a que se possa prestar, especialmente para fins de prova em processo licitatório, junto ao Município de DEP. IRAPUAN PINHEIRO/CE, Estado do Ceará, que concorda integralmente com os termos deste edital e seus anexos;

c) que inexistente qualquer fato superveniente impeditivo de nossa habilitação para participar no presente certame licitatório, bem assim que ficamos cientes da obrigatoriedade de declarar ocorrências posteriores, nos termos do art. 32, §2º, da Lei n.º 8.666/93.

Pelo que, por ser a expressão da verdade, firma a presente, sob as penas da Lei.

.....
(Data)

.....
(Representante legal)



ESTADO DO CEARÁ
PREFEITURA MUNICIPAL DE DEP. IRAPUAN PINHEIRO



ANEXO IV
MINUTA DO CONTRATO

CONTRATO Nº _____

CONTRATO QUE ENTRE SI CELEBRAM A
PREFEITURA MUNICIPAL DE DEP.
IRAPUAN PINHEIRO/CE E A EMPRESA

PARA OS FINS NELE INDICADOS.

O MUNICÍPIO DE DEP. IRAPUAN PINHEIRO/CE, Estado do Ceará, pessoa jurídica de direito público interno, inscrita no CNPJ sob o nº 12.464.103/0001-91, através da **SECRETARIA DE EDUCAÇÃO BÁSICA**, neste ato representado pelo Exmo. **Secretário de Educação Básica**, o Sr. _____, apenas denominado de **CONTRATANTE**, e de outro lado a pessoa jurídica _____, estabelecida na _____, inscrita no CNPJ sob o n.º _____ e C.G.F. sob o nº _____ neste ato representada por _____, portador(a) do CPF nº _____, apenas denominado de **CONTRATADA**, resolvem firmar o presente Contrato, tendo em vista o resultado da Licitação procedida da **TOMADA DE PREÇOS Nº 2019.10.15.2-TP**, tudo de acordo com as normas gerais da Lei 8.666/93 e atualizada pelas Leis nº 8.883/94 e 9.648/98.

CLÁUSULA PRIMEIRA - DO FUNDAMENTO

1.1. O presente CONTRATO tem como fundamento a Lei nº 8.666/93 e suas alterações e a **CONTRATAÇÃO DE EMPRESA PARA EXECUTAR SERVIÇOS DE REFORMA NA ESCOLA DE ENSINO BÁSICO ROSA CÂNDIDA DA SILVA LOCALIZADA NA AV. GERALDO PEREIRA DA SILVA, SN - DISTRITO DE AURORA - MUNICÍPIO DE DEPUTADO IRAPUAN PINHEIRO/CE, CONFORME PROJETO BÁSICO/TERMO DE REFERÊNCIA EM ANEXO AO EDITAL**, e seus Anexos, devidamente homologada pela SECRETARIA DE EDUCAÇÃO BÁSICA, a proposta da CONTRATADA, tudo parte integrante deste contrato, independentemente de transcrição.

CLÁUSULA SEGUNDA - DO OBJETO

2.1- O objeto da presente avença é a **CONTRATAÇÃO DE EMPRESA PARA EXECUTAR SERVIÇOS DE REFORMA NA ESCOLA DE ENSINO BÁSICO ROSA CÂNDIDA DA SILVA LOCALIZADA NA AV. GERALDO PEREIRA DA SILVA, SN - DISTRITO DE AURORA - MUNICÍPIO DE DEPUTADO IRAPUAN PINHEIRO/CE, CONFORME PROJETO BÁSICO/TERMO DE REFERÊNCIA EM ANEXO AO EDITAL**, em execução indireta, sob regime de empreitada por preço unitário, na conformidade do Projeto Básico/Termo de Referência e Projeto Básico de Engenharia, das plantas e do orçamento adjudicado, partes integrantes deste instrumento independente de transcrição.

CLÁUSULA TERCEIRA - DO VALOR CONTRATUAL, DO PAGAMENTO E DO REAJUSTAMENTO

- 3.1- O valor global do presente avença é de R\$ ____ (_____).
- 3.2 - A fatura relativa aos serviços executados em cada período, cujo valor será apurado através de medição, deverá ser apresentada à Secretaria, a cada quinze dias, para fins de conferência e atestação e posterior envio a Secretaria que providenciará o pagamento.
- 3.3 - O pagamento será efetuado em até cinco dias após a conferência atestação da medição e fatura.
- 3.4 - Serão descontados na fonte o valor relativo ao Imposto Sobre Serviços De Qualquer Natureza, conforme alíquota prevista no código Tributário Municipal, e retido o INSS na alíquota de 11% (onze por cento) sobre o valor da mão de obra acima explicitada.
- 3.5 - A CONTRATADA deverá apresentar os comprovantes de recolhimento do PIS, COFINS, IRPJ e CSLL, no prazo de até 20 (vinte) dias após a data fixada para seu recolhimento.

AVENIDA DOS TRÊS PODERES, 75 - CENTRO - CEP. 63.645-000
DEP. IRAPUAN PINHEIRO/CE - CNPJ: 12.464.103/0001-91
FONE/FAX: (88) 3569-1218 - E-mail: pmdip.ig@gmail.com



3.6 - Nenhum pagamento isentará a CONTRATADA das suas responsabilidades contratuais, nem implicará na aprovação definitiva dos serviços executados, total ou parcialmente.

3.7 - Ocorrendo erro na fatura ou outra circunstância que desaconselhe o pagamento, a CONTRATADA será cientificada, a fim de que tome providências.

3.8 - Poderá a CONTRATANTE sustar o pagamento da CONTRATADA nos seguintes casos:

- a) quando a CONTRATADA deixar de recolher multas a que estiver sujeita, dentro do prazo fixado;
- b) quando a CONTRATADA assumir obrigações em geral para com terceiros, que possam de qualquer forma prejudicar a CONTRATANTE;
- c) inadimplência da CONTRATADA na execução dos serviços.

3.9 - O valor do presente Contrato não será objeto de reajuste antes de decorrido 01 (um) ano da sua assinatura, circunstância na qual as faturas serão reajustadas com base na variação do índice nacional da construção civil (INCC - Coluna 35) divulgado pela Fundação Getúlio Vargas - FGV.

3.10- Independentemente de declaração expressa, fica subentendido que, no valor pago pelo contratante, estão incluídas todas as despesas necessárias à execução dos serviços, inclusive as relacionadas com materiais, equipamentos e mão de obra.

3.11 - Poderá ser restabelecida a relação que as partes pactuaram inicialmente entre os encargos do contratado e a retribuição da Administração para a justa remuneração do fornecimento, desde que objetivando a manutenção do equilíbrio econômico-financeiro inicial do contrato, na hipótese de sobrevirem fatos imprevisíveis, ou previsíveis, porém de consequências incalculáveis, retardadores ou impeditivos da execução do ajustado, ou ainda, em caso de força maior, caso fortuito ou fato do príncipe, configurando álea econômica extraordinária e extracontratual, nos termos do Art. 65, Inciso II, alínea "d" da Lei 8.666/93, devendo ser formalizado através de ato administrativo.

CLÁUSULA QUARTA – DO PRAZO DE EXECUÇÃO E DA VIGÊNCIA

4.1- O prazo para a completa execução das obras contratadas e/ou dos serviços contratados é de **02(DOIS) MESES**, contados da emissão da primeira ordem de serviço, podendo ser prorrogado, na forma da Lei Federal nº 8.666/93, alterada e consolidada.

4.2- O início dos trabalhos ocorrerá dentro de **05 (CINCO) DIAS** seguintes ao recebimento da primeira Ordem de Serviço.

4.3- O presente Instrumento produzirá seus jurídicos e legais efeitos a partir da data de sua assinatura e vigorará pelo prazo de **12 (DOZE) MESES**, podendo ser prorrogado, na forma da Lei Federal nº 8.666/93, alterada e consolidada.

4.4- Os pedidos de prorrogação deverão se fazer acompanhar de um relatório circunstanciado, o qual será analisado e julgado pela contratante.

CLÁUSULA QUINTA – DOS RECURSOS ORÇAMENTÁRIOS

5.1 - A despesa decorrente da contratação correrá à conta de recursos específicos consignados no orçamento da PREFEITURA MUNICIPAL DE DEPUTADO IRAPUAN PINHEIRO, através da fonte de recurso: **RECEITA DE IMPOSTO E TRANSFERÊNCIA - EDUCAÇÃO**, pela SECRETARIA DE EDUCAÇÃO BÁSICA, na seguinte Dotação Orçamentária respectivamente:

ÓRGÃO	UNIDADE ORÇ.	FUNÇÃO/SUB- FUNÇÃO/PROGRAMA/ P-A/Nº DO PROJETO-ATIVIDADE	FONTE(S)	ELEMENTO DE DESPESAS
06	01	12.361.0015.1.010	1111000000	4.4.90.51.00

CLÁUSULA SEXTA – DAS CONDIÇÕES GERAIS DA PRESTAÇÃO DOS SERVIÇOS

6.1- Os serviços serão executados mediante "Ordem Específica" emitida pela Fiscalização;

6.2- A CONTRATADA estará obrigada a satisfazer os requisitos e atender a todas as exigências e condições a seguir estabelecidas:

- a) Recrutar pessoas habilitadas e com experiência comprovada, fornecendo à CONTRATANTE relação nominal dos profissionais, contendo identidade e atribuição/especificação técnica.

- b) Executar os serviços através de pessoas idôneas, assumindo total responsabilidade por quaisquer danos ou falta que venham a cometer no desempenho de suas funções, podendo a solicitar a substituição daqueles cuja conduta seja julgada inconveniente.
- c) Substituir os profissionais nos casos de impedimentos fortuitos, de maneira que não se prejudiquem o bom andamento e a boa prestação dos serviços.
- d) Facilitar a ação da FISCALIZAÇÃO na inspeção dos serviços, prestando, prontamente, os esclarecimentos que forem solicitados pela CONTRATANTE.
- e) Responder perante a PMDIP, mesmo no caso de ausência ou omissão da FISCALIZAÇÃO, indenizando-a devidamente por quaisquer atos ou fatos lesivos aos seus interesses, que possam interferir na execução do Contrato, quer sejam eles praticados por empregados, prepostos ou mandatários seus. A responsabilidade se estenderá a danos causados a terceiros, devendo a CONTRATADA adotar medidas preventivas contra esses danos, com fiel observância das normas emanadas das autoridades competentes e das disposições legais vigentes.
- f) Responder, perante as leis vigentes, pelo sigilo dos documentos manuseados, sendo que a CONTRATADA não deverá, mesmo após o término do CONTRATO, sem consentimento prévio por escrito da CONTRATANTE, fazer uso de quaisquer documentos ou informações especificadas no parágrafo anterior, a não ser para fins de execução do CONTRATO.
- g) Pagar seus empregados no prazo previsto em lei, sendo também de sua responsabilidade o pagamento de todos os tributos que, direta ou indiretamente, incidam sobre a prestação dos serviços contratados inclusive as contribuições previdenciárias fiscais e para fiscais, FGTS, PIS, COFINS, IRPJ, CSLL, emolumentos, seguros de acidentes de trabalho etc., ficando excluída qualquer solidariedade da PMDIP por eventuais autuações administrativas e/ou judiciais uma vez que a inadimplência da CONTRATADA, com referência às suas obrigações, não se transfere a PMDIP.
- h) Disponibilizar, a qualquer tempo, toda documentação referente ao pagamento dos tributos, seguros, encargos sociais, trabalhistas e previdenciários relacionados com o objeto do CONTRATO.
- i) Manter durante toda a execução dos serviços, em compatibilidade com as obrigações por ele assumidas, todas as condições de habilitação e qualificação exigidas na licitação.
- j) Respeitar as normas de segurança e medicina do trabalho, previstas na Consolidação das Leis do Trabalho e legislação pertinente;
- k) Prestar os serviços de acordo com o projeto básico de engenharia parte integrante do presente Edital, com as exigências da fiscalização, atentando sempre para as normas da Associação Brasileira de Normas Técnicas (ABNT).
- l) Responsabilizar-se pela conformidade, adequação, desempenho e qualidade dos serviços e bens, bem como de cada material, matéria-prima ou componente individualmente considerado, mesmo que não sejam de sua fabricação, garantindo seu perfeito desempenho.

CLÁUSULA SÉTIMA - DAS CONDIÇÕES ESPECIAIS DO CONTRATO

7.1- A Contratada deverá utilizar na execução dos serviços, funcionários contratados ou terceirizados, bem como equipamentos de sua propriedade, sendo vedada a utilização de funcionários (servidores ou terceirizados da PMDIP), e equipamentos de propriedade da PMDIP.

7.1.1 - DA EXECUÇÃO DOS SERVIÇOS

Os serviços serão executados de acordo com a determinação / orientação da fiscalização da PMDIP, seguindo sempre o Orçamento previamente autorizado pela Contratante e em estrita obediência ao Caderno de Encargos e as exigências da Ordem de Serviço específica.

7.1.2- QUANTIDADE DE SERVIÇOS

Cada ordem de serviços específica explicitará os serviços a serem executados, especificando-os e quantificando-os em Planilha Orçamentária que servirá de base para as medições.

7.1.3- MEDIÇÃO E FORMA DE PAGAMENTO DOS SERVIÇOS

7.1.3.1 - Medição dos Serviços - Os serviços serão medidos a cada 30 (trinta) dias pela fiscalização.

7.1.3.1.1 - Os preços unitários serão os constantes da proposta de preços da empresa vencedora da licitação.

7.1.3.2 - Forma de Pagamento

7.1.3.2.1 – A Secretaria pagará à contratada, pelos serviços contratados e executados, os preços integrantes da proposta aprovada, ressalvada a incidência de reajustamento. Fica expressamente estabelecido que no preço global estão incluídos todos os custos diretos e indiretos para a execução dos serviços, de acordo com as condições previstas neste Edital e demais documentos da licitação, constituindo assim sua única remuneração pelos trabalhos contratados e executados.

7.1.4- EXECUÇÃO DE SERVIÇOS IMPREVISTOS

A empresa obriga-se a executar todos os Serviços necessários ao objeto especificado na Cláusula Segunda.

No caso de serviço imprevisto, não constante de sua planilha orçamentária proposta, se procederá para pagamento da seguinte maneira:

a) Serviços constantes da Tabela de Preços Unificada – SEINFRA e/ou Composição Própria.

Pelos seus respectivos preços unitários referidos na Tabela do mês do orçamento e da proposta, multiplicado pelo fator “K”, resultado da seguinte Fórmula:

$$K = \frac{VPG}{VOB}$$

Onde:

VPG = Valor da Proposta ganhadora

VOB = Valor do Orçamento Básico

O valor do K será parte integrante do Contrato

7.1.5 -DA FISCALIZAÇÃO

7.1.5.1 - A fiscalização será da Secretaria de Obras Serviços Públicos e Transportes do Município de Dep. Irapiuan Pinheiro/Ce.

Todos os problemas advindos de cada Ordem de Serviço serão tratados inicialmente com a Fiscalização e posteriormente, se não houver solução compatível, com o (a) Secretário (a).

7.1.5.2 - A Contratada deverá se limitar a execução dos serviços especificados na Ordem Específica de Serviços, sob pena de executar e não receber.

CLÁUSULA OITAVA - SUBCONTRATAÇÕES DOS SERVIÇOS

8.1. Os serviços objeto desta licitação somente poderão ser subcontratados parcialmente com autorização da PMDIP.

CLÁUSULA NONA – DAS ALTERAÇÕES

9.1. O presente Contrato poderá ser alterado, com as devidas justificativas, mediante termo aditivo ou subtrativo, nos termos da Lei Federal nº 8.666/93.

9.2. Nenhum acréscimo ou supressão poderá exceder os limites estabelecidos na lei.

CLÁUSULA DÉCIMA - DAS SANÇÕES

10.1. A Contratada sujeitar-se-á, em caso de inadimplemento de suas obrigações, sem prejuízo de outras sanções legais e da responsabilidade civil e criminal, às seguintes multas, que serão aplicadas de modo cumulativo, independente de seu número, com base nas violações praticadas durante a execução desse contrato:

- 0,05% (cinco centésimos por cento) sobre o valor da etapa, por dia que esta exceder o prazo de entrega previsto no cronograma físico, salvo quanto ao último prazo parcial, cuja multa será compreendida na penalidade por inobservância do prazo global;
- 0,1% (um décimo por cento) do valor do contrato, por dia que exceder ao prazo sem que os serviços estejam concluídos;
- 20% (vinte por cento) do valor total do Contrato, na hipótese de rescisão do Contrato por culpa da Contratada, sem prejuízos de outras penalidades previstas em lei;



ESTADO DO CEARÁ
PREFEITURA MUNICIPAL DE DEP. IRAPUAN PINHEIRO



- 0,0001% (um décimo milésimo por cento) sobre o valor global do Contrato por descumprimento às recomendações estabelecidas neste Edital ou no Contrato, conforme o caso;
- 10% (dez por cento) do valor global do Contrato, se a Contratada transferir a execução dos serviços a terceiros, no todo ou em parte, sem prévia autorização escrita da Secretaria;
- 5% (cinco por cento) sobre o valor do Contrato, se a Contratada deixar de atender às recomendações de ordem técnica emitidas pela ADMINISTRAÇÃO MUNICIPAL.

10.2. A contratada sujeitar-se-á, ainda, no caso de inexecução total ou parcial do Contrato:

- advertência;
- multa de 20% (vinte por cento) na forma prevista no edital;
- suspensão temporária de participação em licitação e impedimento de contratar com a Administração Municipal por prazo não superior a 2 (dois) anos;
- declaração de inidoneidade para licitar ou contratar com a Administração Pública enquanto perdurar os motivos determinantes da punição ou até que seja promovida a reabilitação da Contratada, que será concedida sempre que esta ressarcir a Contratante pelos prejuízos resultantes e após decorrido o prazo da sanção aplicada com base no item anterior.

CLÁUSULA DÉCIMA PRIMEIRA- DA RESCISÃO CONTRATUAL

11.1. A inexecução total ou parcial do contrato enseja a sua rescisão, com as consequências contratuais, previstas no instrumento convocatório e as previstas em lei ou regulamento.

11.2. Além da aplicação das sanções já previstas, o presente contrato ficará rescindido de pleno direito, independente de notificação judicial ou extrajudicial, sem que assista à Contratada o direito de reclamar indenizações relativas às despesas decorrentes de encargos provenientes da sua execução, ocorrendo quaisquer infrações às suas cláusulas e condições ou nas hipóteses previstas na Legislação, na forma do artigo 78 da Lei 8.666/93.

11.3. O procedimento de rescisão observará os ditames previstos nos artigos 79 e 80 da Lei de Licitações.

CLÁUSULA DÉCIMA SEGUNDA – DAS DISPOSIÇÕES GERAIS

12.1. O CONTRATADO se obriga a manter, durante toda a execução do contrato, em compatibilidade com as obrigações por ele assumidas, todas as condições de habilitação e qualificação exigidas na licitação.

12.2. O presente Contrato tem seus termos e sua execução vinculada ao Edital de Licitação e à proposta licitatória.

12.3. O CONTRATANTE se reserva o direito de fazer uso de qualquer das prerrogativas dispostas no artigo 58 da Lei n.º 8.666/93, alterada e consolidada.

12.4. A inadimplência do CONTRATADO com referência aos encargos trabalhistas, previdenciários, fiscais e comerciais não transfere ao CONTRATANTE a responsabilidade por seu pagamento, nem poderá onerar o objeto do Contrato ou restringir a regularização e o uso dos serviços pela Administração.

12.5. A Administração rejeitará, no todo ou em parte, o serviço executado em desacordo com os termos do Processo Licitatório e deste contrato.

12.6. Integram o presente contrato, independente de transcrição, todas as peças que formam o procedimento licitatório e a proposta adjudicada.

12.7. A Contratada se obriga a efetuar, caso solicitado pela Contratante, testes previstos nas normas da ABNT, para definir as características técnicas de qualquer equipamento, material ou serviço a ser executado.

12.8. As ligações provisórias que se fizerem necessárias para a execução dos serviços, bem como a obtenção de licenças e alvarás, correrão por conta da Contratante.

CLÁUSULA DÉCIMA TERCEIRA – DO FORO



ESTADO DO CEARÁ
PREFEITURA MUNICIPAL DE DEP. IRAPUAN PINHEIRO



13.1. As partes elegem o foro da comarca de DEP. IRAPUAN PINHEIRO/CE - CE, como o único competente para dirimir quaisquer dúvidas oriundas deste CONTRATO, com expressa renúncia de qualquer outro, por mais privilegiado que seja.

E por estarem assim justos e contratados, assinam o presente instrumento em 03 (três) vias de igual teor e para um só fim de direito, na presença das testemunhas adiante nomeadas, que a tudo assistiram, na forma da lei.

DEP. IRAPUAN PINHEIRO/CE, ** DE ***** DE ****.

SECRETARIA DE EDUCAÇÃO BÁSICA
CONTRATANTE

CONTRATADA

TESTEMUNHAS:

1 _____ CPF: _____

2 _____ CPF: _____